



N° 09 – SEPTEMBRE 2022

BULLETIN STATISTIQUE MENSUEL

CONSOMMATION D'ÉLECTRICITÉ MODÉRÉE EN 2021

En 2021, la consommation annuelle d'électricité du réseau genevois augmente de 1,5 % (CERN non compris). Cette progression fait cependant suite au fort recul enregistré en 2020 en raison de la pandémie de Covid-19 (- 4,5 %). Abstraction faite de l'année 2020 très particulière, il faut remonter en 2002 pour trouver un niveau de consommation plus bas qu'en 2021.

A noter qu'en deux ans, soit de 2019 à 2021, la consommation des ménages est en nette hausse (+ 6,0 %), alors que celle des activités économiques recule fortement (- 7,4 %). Faut-il y voir un effet du développement du télétravail et donc un transfert durable de consommation électrique des activités économiques vers les ménages ?

Pour en savoir plus : [Site Internet de l'OCSTAT, sous-domaine 8_02 Energie](#)

Consommation d'électricité du réseau genevois, selon le genre d'utilisation, depuis 2001 (1)

Totaux annuels en mégawattheure

Canton de Genève

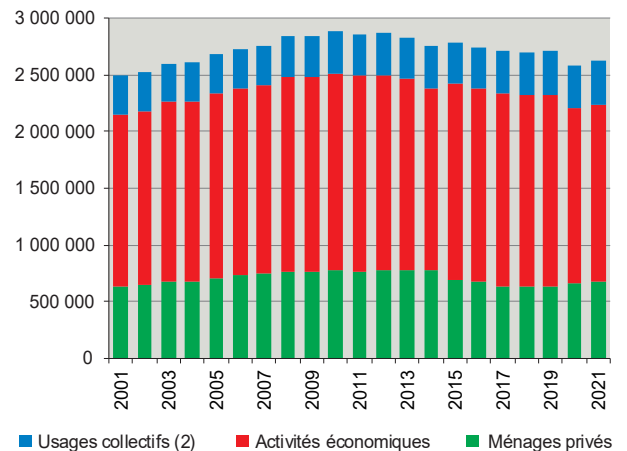

■ Usages collectifs (2) ■ Activités économiques ■ Ménages privés

(1) Consommation du réseau genevois, sans le CERN.

(2) Services généraux d'immeubles, éclairage des voies publiques, signalisation lumineuse.

Source : SIG/OCSTAT

SOMMAIRE

| | | |
|------|---|----|
| T 01 | Observations météorologiques à Cointrin | 3 |
| T 02 | Etat de la population résidente | 4 |
| T 03 | Mouvement de la population résidente | 4 |
| T 04 | Travailleurs étrangers titulaires d'un permis de courte durée | 4 |
| T 05 | Permis frontaliers | 5 |
| T 06 | Frontaliers étrangers en activité | 5 |
| T 07 | Evolution de l'emploi | 5 |
| T 08 | Evolution de la masse salariale versée dans le canton | 5 |
| T 09 | Chômage | 6 |
| T 10 | Indices des prix à la consommation | 7 |
| T 11 | Energie : fournitures des Services industriels de Genève | 8 |
| T 12 | Hôtellerie | 8 |
| T 13 | Titres de transports vendus par Unireso | 9 |
| T 14 | Transports aériens | 9 |
| T 15 | Poursuites et faillites | 10 |
| T 16 | Taux d'intérêt et rendements | 10 |
| T 17 | Indices du cours du franc et cours des devises | 11 |
| T 18 | Indices suisses des actions | 11 |
| T 19 | Produit intérieur brut | 11 |
| T 20 | Marche des affaires globale en Suisse et dans le canton de Genève | 12 |
| T 21 | Marche des affaires dans quelques branches économiques : résultats mensuels | 12 |
| T 22 | Marche des affaires dans quelques branches économiques : résultats trimestriels | 12 |
| T 23 | Indicateur avancé IREG-CCIG-OCSTAT (ICO) de l'économie genevoise | 13 |
| T 24 | Indicateurs conjoncturels suisses | 13 |
| T 25 | Indice du climat de consommation en Suisse | 13 |
| T 26 | Construction de bâtiments neufs | 14 |
| T 27 | Construction de logements neufs | 14 |
| T 28 | Parc immobilier | 15 |
| T 29 | Prix de la construction | 15 |
| T 30 | Indice des loyers | 15 |

LÉGENDE

- valeur nulle
- 0 valeur inférieure à la moitié de la dernière position décimale retenue
- ... donnée inconnue
- /// aucune donnée ne peut correspondre à la définition
- [] valeur peu significative
- e valeur estimée
- p donnée provisoire
- r donnée corrigée

REMARQUES

Sauf indication contraire, les chiffres publiés se rapportent à l'ensemble du canton de Genève. Les chiffres arrondis ne sont en principe pas ajustés, si bien que leur somme peut ne pas correspondre exactement au total ou aux totaux inscrits dans le tableau.

Le bulletin statistique est téléchargeable sur le site Internet de l'OCSTAT, à l'adresse suivante:

<https://statistique.ge.ch/publications/welcome.asp?collec=collection>

Les principaux indicateurs conjoncturels pour le canton de Genève sont mis à jour en continu sur le site, à l'adresse suivante:

<https://statistique.ge.ch/conjoncture/welcome.asp>

Responsable de la publication : Hervé Montfort

Dans la conduite de ses activités, l'OCSTAT s'est engagé à respecter la charte de la statistique publique de la Suisse.

© OCSTAT, Genève 2022. Utilisation des résultats autorisée avec mention de la source.

Mise à jour des informations: chiffres arrêtés au 30 septembre 2022.

| | Date | Année (1) | Janv. | Fév. | Mars | Avril | Mai | Juin | Juil. | Août | Sept. | Oct. | Nov. | Déc. |
|--|------|-----------|-------|-------|-------|-------|-------|-------|-------|-------|-------|-------|-------|-------|
| Normales 1961 - 1990 | | | | | | | | | | | | | | |
| Température moyenne (°Celsius) | | 9,6 | 0,8 | 2,3 | 5,1 | 8,8 | 13,0 | 16,5 | 19,1 | 18,2 | 14,9 | 10,1 | 5,0 | 1,8 |
| Précipitations (millimètre) | | 954 | 80 | 81 | 79 | 65 | 77 | 89 | 67 | 79 | 81 | 77 | 92 | 87 |
| Ensoleillement (heure) | | 1 694 | 50 | 76 | 131 | 161 | 181 | 212 | 255 | 225 | 185 | 114 | 61 | 42 |
| Température (degré Celsius) | | | | | | | | | | | | | | |
| Température moyenne | 2020 | 12,2 | 3,1 | 7,1 | 7,4 | 13,0 | 15,6 | 17,9 | 22,2 | 21,2 | 17,3 | 10,3 | 6,8 | 3,9 |
| | 2021 | 10,9 | 2,3 | 5,5 | 6,7 | 9,4 | 12,3 | 19,9 | 19,6 | 18,8 | 17,2 | 10,4 | 5,2 | 3,0 |
| | 2022 | | 2,0 | 5,1 | 7,4 | 10,3 | 17,6 | 21,2 | 23,6 | 22,3 | | | | |
| Ecart à la normale (2) | 2020 | 2,6 | 2,3 | 4,8 | 2,3 | 4,2 | 2,6 | 1,4 | 3,1 | 3,0 | 2,4 | 0,2 | 1,8 | 2,1 |
| | 2021 | 1,3 | 1,5 | 3,2 | 1,6 | 0,6 | -0,7 | 3,4 | 0,5 | 0,6 | 2,3 | 0,3 | 0,2 | 1,2 |
| | 2022 | | 1,2 | 2,8 | 2,3 | 1,5 | 4,6 | 4,7 | 4,5 | 4,1 | | | | |
| Minimum absolu | 2020 | -5,6 | -4,6 | -3,7 | -1,8 | -2,1 | 5,4 | 9,0 | 11,9 | 9,0 | 5,2 | 1,7 | -3,8 | -5,6 |
| | 2021 | -6,5 | -6,5 | -4,8 | -2,7 | -4,0 | -1,9 | 9,4 | 11,7 | 9,3 | 6,5 | 0,5 | -5,5 | -5,4 |
| | 2022 | | -6,3 | -4,7 | -5,2 | -1,1 | 4,3 | 8,1 | 12,1 | 12,8 | | | | |
| Maximum absolu | 2020 | 35,5 | 14,0 | 19,9 | 19,3 | 24,3 | 29,3 | 30,6 | 35,5 | 35,2 | 29,7 | 19,7 | 22,1 | 13,9 |
| | 2021 | 32,2 | 12,4 | 16,5 | 21,6 | 22,6 | 27,8 | 31,6 | 29,2 | 32,2 | 28,5 | 23,5 | 13,6 | 14,9 |
| | 2022 | | 16,1 | 18,2 | 20,5 | 22,8 | 31,5 | 35,5 | 38,1 | 38,3 | | | | |
| Degrés-jour (3) | 2020 | 2 620 | 523 | 360 | 391 | 95 | 30 | - | - | - | 52 | 279 | 391 | 498 |
| | 2021 | 3 042 | 548 | 405 | 405 | 274 | 172 | - | - | - | 8 | 260 | 443 | 528 |
| | 2022 | | 558 | 418 | 384 | 218 | 17 | - | - | - | | | | |
| Jours de chauffage (4) | 2020 | 194 | 31 | 27 | 31 | 9 | 3 | - | - | - | 5 | 28 | 29 | 31 |
| | 2021 | 216 | 31 | 28 | 30 | 23 | 18 | - | - | - | 1 | 24 | 30 | 31 |
| | 2022 | | 31 | 28 | 30 | 19 | 2 | - | - | - | | | | |
| Précipitations | | | | | | | | | | | | | | |
| Nombre de jours de pluie ou de neige (5) | 2020 | 116 | 7 | 15 | 7 | 5 | 8 | 12 | 6 | 10 | 10 | 17 | 4 | 15 |
| | 2021 | 127 | 18 | 7 | 7 | 8 | 16 | 11 | 14 | 7 | 8 | 9 | 8 | 14 |
| | 2022 | | 6 | 12 | 5 | 10 | 7 | 13 | 3 | 10 | | | | |
| Eau tombée (mm) (6) | 2020 | 794 | 29 | 64 | 78 | 38 | 78 | 92 | 17 | 93 | 61 | 153 | 16 | 76 |
| | 2021 | 867 | 96 | 31 | 36 | 23 | 122 | 106 | 132 | 54 | 37 | 81 | 19 | 129 |
| | 2022 | | 28 | 49 | 18 | 54 | 12 | 64 | 5 | 48 | | | | |
| Ecart à la normale (mm) (2) | 2020 | -161 | -51 | -17 | -1 | -27 | 1 | 3 | -50 | 14 | -20 | 76 | -76 | -11 |
| | 2021 | -87 | 16 | -50 | -43 | -42 | 45 | 17 | 65 | -25 | -44 | 4 | -73 | 42 |
| | 2022 | | -53 | -32 | -61 | -11 | -65 | -25 | -62 | -31 | | | | |
| Neige (cm) | 2020 | 1 | - | - | - | - | - | - | - | - | - | - | - | 1 |
| | 2021 | 30 | 19 | 5 | - | - | - | - | - | - | - | - | - | 6 |
| | 2022 | | 2 | - | - | - | - | - | - | - | - | - | - | |
| Ensoleillement | | | | | | | | | | | | | | |
| Durée (heure) | 2020 | 2 113 | 114 | 127 | 184 | 252 | 263 | 210 | 312 | 245 | 210 | 80 | 74 | 41 |
| | 2021 | 1 950 | 48 | 100 | 217 | 244 | 189 | 241 | 220 | 250 | 187 | 167 | 53 | 34 |
| | 2022 | | 108 | 150 | 208 | 217 | 286 | 269 | 374 | 285 | | | | |
| Ecart à la normale (2) | 2020 | 419 | 64 | 51 | 53 | 91 | 82 | -2 | 57 | 20 | 25 | -34 | 13 | -1 |
| | 2021 | 256 | -2 | 24 | 86 | 83 | 8 | 29 | -35 | 25 | 2 | 53 | -8 | -8 |
| | 2022 | | 58 | 74 | 77 | 56 | 105 | 57 | 119 | 60 | | | | |
| Humidité de l'air | | | | | | | | | | | | | | |
| Moyenne (%) | 2020 | 72 | 84 | 71 | 67 | 61 | 67 | 71 | 57 | 66 | 74 | 82 | 85 | 85 |
| | 2021 | 74 | 81 | 77 | 65 | 57 | 69 | 70 | 74 | 70 | 76 | 79 | 83 | 88 |
| | 2022 | | 78 | 72 | 63 | 65 | 62 | 63 | 51 | 60 | | | | |
| Pression atmosphérique | | | | | | | | | | | | | | |
| Moyenne (hPa : hectopascal) | 2020 | 969,6 | 977,5 | 973,6 | 968,5 | 967,9 | 969,9 | 966,4 | 969,7 | 967,6 | 969,5 | 967,0 | 976,2 | 961,9 |
| | 2021 | 969,2 | 964,7 | 969,8 | 973,7 | 968,6 | 967,1 | 969,5 | 967,8 | 969,2 | 971,2 | 971,9 | 968,1 | 969,2 |
| | 2022 | | 977,8 | 974,8 | 972,4 | 965,1 | 969,7 | 968,5 | 971,4 | 967,8 | | | | |

(1) Moyenne mensuelle de l'année (température moyenne, humidité de l'air et pression atmosphérique) ou total annuel (degré-jours, précipitations et ensoleillement).

(2) Ecart par rapport à la normale 1961 - 1990.

(3) Somme des différences journalières entre la température des locaux chauffés (20°C) et la température journalière moyenne, pour autant qu'elle soit égale ou inférieure à 12 degrés Celsius.

(4) Jours lors desquels la température journalière moyenne est inférieure ou égale à 12 degrés Celsius.

(5) Jours où l'on a enregistré au moins 0,3 mm de pluie ou de neige fondue.

(6) Pluie ou neige fondue.

Source : MétéoSuisse

ÉTAT DE LA POPULATION RÉSIDANTE

T 02

| | Date | Année (1) | I | II | III | IV |
|----------------------------------|----------|-----------|---------|---------|---------|---------|
| Effectif de la population | | | | | | |
| Total | 2020 | 508 236 | 507 649 | 507 657 | 508 862 | 508 774 |
| | 2021 | 510 642 | 509 726 | 510 347 | 510 572 | 511 921 |
| | 2022 | | 513 668 | 514 312 | | |
| Suisse | 2020 | 304 721 | 304 944 | 304 958 | 305 029 | 303 953 |
| | 2021 | 304 283 | 304 096 | 304 456 | 304 434 | 304 144 |
| | 2022 | | 304 427 | 303 691 | | |
| Etrangers | 2020 | 203 515 | 202 705 | 202 699 | 203 833 | 204 821 |
| | 2021 | 206 359 | 205 630 | 205 891 | 206 138 | 207 777 |
| | 2022 | | 209 241 | 210 621 | | |
| dont Union européenne (UE) (2) | 2020 | 131 013 | 130 739 | 130 789 | 131 010 | 131 514 |
| | 2021 | 125 046 | 125 085 | 124 893 | 124 844 | 125 362 |
| | 2022 | | 125 788 | 124 906 | | |
| Variation annuelle totale | | | | | | |
| Variation absolue | 2020 (3) | 3 403 | 4 823 | 4 120 | 2 659 | 2 009 |
| | 2021 | 2 406 | 2 077 | 2 690 | 1 710 | 3 147 |
| | 2022 | | 3 942 | 3 965 | | |
| Variation relative (%) | 2020 (3) | 0,7 | 1,0 | 0,8 | 0,5 | 0,4 |
| | 2021 | 0,5 | 0,4 | 0,5 | 0,3 | 0,6 |
| | 2022 | | 0,8 | 0,8 | | |

(1) Moyenne trimestrielle de l'année.

(2) A partir du 1^{er} février 2020, le Royaume-Uni ne fait plus partie de l'Union européenne. Cependant, jusqu'au 31 décembre 2020, il reste assimilé à un État membre de l'Union européenne.

(3) En raison d'un «nettoyage administratif» du registre des habitants au deuxième trimestre 2020, la variation annuelle ne reflète pas la hausse réelle de la population.

Source : Office cantonal de la statistique - Statistique cantonale de la population

MOUVEMENT DE LA POPULATION RÉSIDANTE

T 03

| | 2020 | | | | | 2021 | | | | | 2022 | | | | |
|---------------------------------------|-------|--------|-------|-------|--------------|-------|-------|-------|-------|--------------|-------|-------|-----|----|--------------|
| | I | II (1) | III | IV | Total annuel | I | II | III | IV | Total annuel | I | II | III | IV | Total annuel |
| Mouvement naturel | | | | | | | | | | | | | | | |
| Naissances | 1 114 | 1 277 | 1 251 | 1 211 | 4 853 | 1 287 | 1 229 | 1 444 | 1 275 | 5 235 | 1 234 | 1 315 | | | |
| Décès | 1 022 | 1 012 | 850 | 1 395 | 4 279 | 864 | 808 | 781 | 899 | 3 352 | 977 | 861 | | | |
| Solde naturel (naissances - décès) | 92 | 265 | 401 | - 184 | 574 | 423 | 421 | 663 | 376 | 1 883 | 257 | 454 | | | |
| Variation trimestrielle totale | | | | | | | | | | | | | | | |
| Soldes naturel + migratoire | 884 | 8 | 1 205 | - 88 | 2 009 | 952 | 621 | 225 | 1 349 | 3 147 | 1 747 | 644 | | | |

(1) En raison d'un nettoyage administratif du registre des habitants au deuxième trimestre 2020, le nombre de départs enregistrés est surévalué et le solde migratoire ainsi que la variation trimestrielle sont biaisés.

Source : Office cantonal de la statistique - Statistique cantonale de la population

TRAVAILLEURS ÉTRANGERS TITULAIRES D'UN PERMIS DE COURTE DURÉE

T 04

| | Date | Année (1) | Janv. | Fév. | Mars | Avril | Mai | Juin | Juil. | Août | Sept. | Oct. | Nov. | Déc. |
|-------------------------------------|------|-----------|-------|-------|-------|-------|-------|-------|-------|-------|-------|-------|-------|-------|
| Permis de courte durée (2) | | | | | | | | | | | | | | |
| Total | 2020 | 1 170 | 1 488 | 1 490 | 1 330 | 1 243 | 1 134 | 1 096 | 1 024 | 1 055 | 1 029 | 1 045 | 1 045 | 1 064 |
| | 2021 | 926 | 965 | 931 | 866 | 881 | 935 | 925 | 925 | 915 | 859 | 883 | 1 022 | 1 001 |
| | 2022 | | 976 | 999 | 1 023 | 998 | 1 118 | 1 136 | 1 027 | 999 | | | | |
| Ressortissants de l'UE28 / AELE (3) | 2020 | 890 | 1 099 | 1 092 | 944 | 903 | 830 | 833 | 802 | 841 | 830 | 830 | 820 | 859 |
| | 2021 | 667 | 745 | 715 | 642 | 645 | 687 | 668 | 666 | 624 | 590 | 625 | 710 | 687 |
| | 2022 | | 696 | 702 | 724 | 677 | 705 | 725 | 712 | 702 | | | | |
| Ressortissants d'un Etat tiers (3) | 2020 | 280 | 389 | 398 | 386 | 340 | 304 | 263 | 222 | 214 | 199 | 215 | 225 | 205 |
| | 2021 | 259 | 220 | 216 | 224 | 236 | 248 | 257 | 259 | 291 | 269 | 258 | 312 | 314 |
| | 2022 | | 280 | 297 | 299 | 321 | 413 | 411 | 315 | 297 | | | | |

(1) Moyenne mensuelle de l'année.

(2) Population résidante non permanente étrangère occupée dans le canton, titulaire d'un permis de courte durée, inférieure à 12 mois.

(3) A partir du 1^{er} février 2020, le Royaume-Uni ne fait plus partie de l'Union européenne. Etant resté assimilé à un État membre jusqu'au 31 décembre 2020, ces ressortissants sont comptabilisés dans la catégorie «Ressortissants de l'UE/AELE». Dès 2021, ils figurent dans la catégorie «Ressortissants d'un État tiers».

Source : Secrétariat d'Etat aux migrations

NOUVEAUX TITULAIRES D'UN PERMIS FRONTALIER (1) (2)

T 05

| | 2020 | | | | | 2021 | | | | | 2022 | | | | |
|-------------------------|-------|-------|-------|-------|--------------|-------|-------|-------|-------|--------------|-------|-------|-----|----|--------------|
| | I | II | III | IV | Total annuel | I | II | III | IV | Total annuel | I | II | III | IV | Total annuel |
| Mouvements trimestriels | 4 405 | 4 548 | 3 423 | 4 508 | 16 884 | 3 841 | 3 717 | 3 709 | 4 557 | 15 824 | 5 420 | 5 766 | | | |

(1) Etrangers titulaires d'un permis frontalier. Ces permis sont délivrés, en général, pour une durée de cinq ans.

(2) Nouveau permis : arrivée d'un nouveau frontalier, retour de frontalier ou résident étranger du canton de Genève devenu frontalier.

Source : Office cantonal de la statistique - Statistique cantonale des frontaliers

FRONTALIERS ÉTRANGERS EN ACTIVITÉ (1)

T 06

| | 2020 p | | | | 2021 p | | | | 2022 p | | | |
|--|---------|---------|---------|---------|---------|---------|---------|---------|---------|---------|-----|----|
| | I | II | III | IV | I | II | III | IV | I | II | III | IV |
| Total | | | | | | | | | | | | |
| Canton de Genève | 89 656 | 90 205 | 90 212 | 90 371 | 90 479 | 91 708 | 94 063 | 96 757 | 99 258 | 100 445 | | |
| Suisse | 339 702 | 340 398 | 342 150 | 343 052 | 343 879 | 348 925 | 354 715 | 359 855 | 364 805 | 369 728 | | |
| Variation trimestrielle corrigée des effets saisonniers (%) | | | | | | | | | | | | |
| Canton de Genève | - 0,1 | - 0,1 | 0,1 | - 0,0 | 1,0 | 0,7 | 2,6 | 2,6 | 3,4 | 0,6 | | |
| Suisse | 0,6 | - 0,4 | 0,4 | 0,6 | 0,5 | 1,0 | 1,5 | 1,7 | 1,6 | 1,1 | | |

(1) Au troisième trimestre 2021, la série des frontaliers actifs a été révisée suite à la révision de routine effectuée chaque trimestre à partir de 2019. En outre, les données définitives 2019 de la caisse de compensation (AVS) ont été intégrées aux statistiques.

Source : Office fédéral de la statistique - Statistique des frontaliers

ÉVOLUTION DE L'EMPLOI

T 07

| | 2020 | | | | 2021 | | | | 2022 | | | |
|--|-------|--------|-------|--------|-------|-------|-------|-------|-------|-------|-----|----|
| | I | II | III | IV | I | II | III | IV | I | II | III | IV |
| Emploi (1) | | | | | | | | | | | | |
| Indice de l'emploi (2 ^e trim. 2015 = 100) | | | | | | | | | | | | |
| Canton de Genève | 108,2 | 106,2 | 107,4 | 107,2 | 105,8 | 107,4 | 109,1 | 110,3 | 110,5 | 111,4 | | |
| Suisse | 105,4 | 104,7 | 105,7 | 105,9 | 105,2 | 105,8 | 107,7 | 108,4 | 108,3 | 109,1 | | |
| Variation trimestrielle corrigée des effets saisonniers (%) | | | | | | | | | | | | |
| Canton de Genève | - 0,6 | - 2,0 | 0,9 | - 0,7 | - 0,5 | 1,4 | 1,4 | 0,6 | 1,1 | 0,6 | | |
| Suisse | 0,2 | - 0,8 | 0,3 | 0,3 | 0,1 | 0,4 | 1,1 | 0,7 | 0,7 | 0,7 | | |
| Indicateur avancé de l'emploi (2) | | | | | | | | | | | | |
| Canton de Genève | 2,6 | - 22,0 | - 7,3 | - 10,5 | - 8,7 | 1,9 | 3,5 | 9,0 | 2,9 | 9,8 | 6,5 | |

(1) Total des emplois à plein temps et à temps partiel, dans les secteurs secondaire et tertiaire (sans le secteur public international ni les services domestiques).

(2) L'indicateur est calculé sur la base de séries d'enquêtes corrigées des variations saisonnières. L'horizon de prévision s'étend sur un à deux trimestres.

Source : Office fédéral de la statistique - Statistique de l'emploi / Centre de recherches conjoncturelles (KOF - EPFZ) / Office cantonal de la statistique

ÉVOLUTION DE LA MASSE SALARIALE VERSÉE DANS LE CANTON (1)

T 08

| | 2020 | | | | 2021 | | | | 2022 | | | |
|---|-------|-------|-------|-------|-------|-----|-----|-----|------|-------|-----|----|
| | I | II | III | IV | I | II | III | IV | I | II | III | IV |
| Variation trimestrielle (%) (2) | | | | | | | | | | | | |
| En termes nominaux | - 3,0 | - 7,5 | 9,7 | 0,3 | 1,3 | 1,4 | 1,6 | 1,1 | 4,2 | - 2,2 | | |
| En termes réels (3) | - 2,8 | - 7,3 | 9,8 | 0,5 | 1,3 | 0,8 | 1,4 | 0,7 | 3,6 | - 3,7 | | |
| Variation annuelle moyenne (%) (4) | | | | | | | | | | | | |
| En termes nominaux | 2,8 | 0,2 | - 0,6 | - 1,6 | - 1,0 | 3,9 | 4,6 | 6,4 | 7,9 | 5,9 | | |
| En termes réels (3) | 2,7 | 0,6 | 0,1 | - 0,8 | - 0,1 | 4,4 | 4,8 | 6,0 | 6,9 | 4,3 | | |

(1) Masse salariale sans indemnités de réduction d'horaire de travail (RHT). Salaires versés par les organisations internationales gouvernementales non compris.

(2) Chiffres corrigés des effets saisonniers.

(3) Déflaté avec l'indice genevois des prix à la consommation.

(4) Evolution entre les quatre derniers trimestres et les quatre trimestres qui les précèdent.

Source : Office cantonal de la statistique

| | Date | Année (1) | Janv. | Fév. | Mars | Avril | Mai | Juin | Juil. | Août | Sept. | Oct. | Nov. | Déc. |
|--|------|-----------|--------|--------|---------|---------|---------|---------|--------|--------|--------|--------|--------|--------|
| Demands d'emploi (2) | | | | | | | | | | | | | | |
| Total en fin de période | 2020 | 17 386 | 14 619 | 14 311 | 15 864 | 16 881 | 17 168 | 17 516 | 17 769 | 18 202 | 18 521 | 18 806 | 19 325 | 19 655 |
| | 2021 | 18 414 | 19 852 | 19 798 | 19 558 | 19 188 | 18 875 | 18 610 | 18 169 | 17 934 | 17 833 | 17 208 | 17 065 | 16 875 |
| | 2022 | | 16 625 | 16 660 | 16 288 | 15 726 | 15 291 | 14 830 | 14 373 | 14 489 | | | | |
| Entrées (3) | 2020 | 2 060 | 1 894 | 1 642 | 2 775 | 2 098 | 1 674 | 2 081 | 1 883 | 2 005 | 2 402 | 2 303 | 2 196 | 1 769 |
| | 2021 | 1 752 | 2 351 | 1 744 | 1 832 | 1 440 | 1 472 | 1 648 | 1 500 | 1 630 | 2 230 | 1 756 | 1 897 | 1 521 |
| | 2022 | | 1 889 | 1 791 | 1 814 | 1 413 | 1 546 | 1 702 | 1 577 | 1 934 | | | | |
| Sorties (4) | 2020 | 1 637 | 1 902 | 1 947 | 1 219 | 1 079 | 1 383 | 1 727 | 1 619 | 1 560 | 2 076 | 2 025 | 1 676 | 1 425 |
| | 2021 | 1 980 | 2 148 | 1 803 | 2 073 | 1 799 | 1 778 | 1 907 | 1 936 | 1 860 | 2 334 | 2 373 | 2 043 | 1 709 |
| | 2022 | | 2 136 | 1 758 | 2 182 | 1 976 | 1 981 | 2 165 | 2 035 | 1 811 | | | | |
| Chômeurs inscrits (5) | | | | | | | | | | | | | | |
| Total en fin de période | 2020 | 12 155 | 9 668 | 9 551 | 11 105 | 12 392 | 12 731 | 12 459 | 12 597 | 12 895 | 12 886 | 12 954 | 13 155 | 13 462 |
| | 2021 | 12 360 | 13 954 | 13 991 | 13 498 | 13 182 | 12 740 | 12 114 | 12 114 | 11 882 | 11 855 | 11 273 | 10 867 | 10 851 |
| | 2022 | | 10 838 | 10 774 | 10 264 | 10 063 | 9 588 | 9 044 | 9 189 | 9 275 | | | | |
| Hommes | 2020 | 6 426 | 5 129 | 5 045 | 5 971 | 6 741 | 6 859 | 6 593 | 6 526 | 6 665 | 6 683 | 6 777 | 6 929 | 7 199 |
| | 2021 | 6 558 | 7 456 | 7 497 | 7 220 | 6 972 | 6 776 | 6 437 | 6 355 | 6 239 | 6 243 | 5 950 | 5 745 | 5 800 |
| | 2022 | | 5 777 | 5 696 | 5 387 | 5 263 | 5 011 | 4 797 | 4 812 | 4 802 | | | | |
| Femmes | 2020 | 5 728 | 4 539 | 4 506 | 5 134 | 5 651 | 5 872 | 5 866 | 6 071 | 6 230 | 6 203 | 6 177 | 6 226 | 6 263 |
| | 2021 | 5 803 | 6 498 | 6 494 | 6 278 | 6 210 | 5 964 | 5 677 | 5 759 | 5 643 | 5 612 | 5 323 | 5 122 | 5 051 |
| | 2022 | | 5 061 | 5 078 | 4 877 | 4 800 | 4 577 | 4 247 | 4 377 | 4 473 | | | | |
| Chômeurs complets (6) | 2020 | 10 789 | 8 614 | 8 533 | 9 898 | 11 041 | 11 351 | 11 077 | 11 127 | 11 392 | 11 372 | 11 445 | 11 652 | 11 969 |
| | 2021 | 10 897 | 12 393 | 12 408 | 11 943 | 11 657 | 11 242 | 10 663 | 10 650 | 10 427 | 10 382 | 9 911 | 9 529 | 9 559 |
| | 2022 | | 9 497 | 9 379 | 8 956 | 8 796 | 8 350 | 7 873 | 7 959 | 7 995 | | | | |
| Chômeurs de longue durée (7) | 2020 | 2 166 | 1 412 | 1 416 | 1 510 | 1 707 | 1 930 | 2 123 | 2 316 | 2 473 | 2 709 | 2 730 | 2 738 | 2 923 |
| | 2021 | 3 179 | 2 967 | 2 990 | 3 172 | 3 325 | 3 390 | 3 355 | 3 349 | 3 329 | 3 270 | 3 073 | 3 001 | 2 932 |
| | 2022 | | 2 862 | 2 788 | 2 618 | 2 497 | 2 311 | 2 040 | 1 854 | 1 782 | | | | |
| Entrées (8) | 2020 | 2 340 | 2 290 | 2 127 | 3 103 | 2 437 | 2 040 | 1 953 | 2 146 | 2 289 | 2 683 | 2 502 | 2 354 | 2 160 |
| | 2021 | 2 124 | 2 967 | 2 098 | 2 045 | 1 803 | 1 788 | 1 765 | 2 260 | 2 056 | 2 637 | 2 216 | 2 017 | 1 836 |
| | 2022 | | 2 480 | 2 017 | 2 020 | 1 947 | 1 839 | 1 766 | 2 261 | 2 186 | | | | |
| Sorties (9) | 2020 | 2 023 | 2 322 | 2 243 | 1 546 | 1 149 | 1 700 | 2 218 | 1 997 | 1 984 | 2 687 | 2 439 | 2 150 | 1 838 |
| | 2021 | 2 339 | 2 470 | 2 067 | 2 540 | 2 109 | 2 224 | 2 388 | 2 260 | 2 284 | 2 665 | 2 790 | 2 423 | 1 849 |
| | 2022 | | 2 491 | 2 079 | 2 524 | 2 148 | 2 313 | 2 314 | 2 115 | 2 095 | | | | |
| Demands d'emploi non-chômeurs (10) | | | | | | | | | | | | | | |
| Total en fin de période | 2020 | 5 232 | 4 951 | 4 760 | 4 759 | 4 489 | 4 437 | 5 057 | 5 172 | 5 307 | 5 635 | 5 852 | 6 170 | 6 193 |
| | 2021 | 6 054 | 5 898 | 5 807 | 6 060 | 6 006 | 6 135 | 6 496 | 6 055 | 6 052 | 5 978 | 5 935 | 6 198 | 6 024 |
| | 2022 | | 5 787 | 5 886 | 6 024 | 5 663 | 5 703 | 5 786 | 5 184 | 5 214 | | | | |
| Taux de chômage (%) (11) | | | | | | | | | | | | | | |
| Genève | 2020 | 4,9 | 3,9 | 3,9 | 4,5 | 5,0 | 5,1 | 5,0 | 5,1 | 5,2 | 5,2 | 5,2 | 5,3 | 5,4 |
| | 2021 | 5,0 | 5,6 | 5,6 | 5,4 | 5,3 | 5,1 | 4,9 | 4,9 | 4,8 | 4,8 | 4,5 | 4,4 | 4,4 |
| | 2022 | | 4,4 | 4,3 | 4,1 | 4,1 | 3,9 | 3,6 | 3,7 | 3,7 | | | | |
| Suisse | 2020 | 3,2 | 2,6 | 2,6 | 3,0 | 3,3 | 3,4 | 3,3 | 3,2 | 3,3 | 3,2 | 3,2 | 3,3 | 3,6 |
| | 2021 | 3,0 | 3,7 | 3,7 | 3,4 | 3,3 | 3,1 | 2,9 | 2,8 | 2,7 | 2,6 | 2,5 | 2,5 | 2,6 |
| | 2022 | | 2,7 | 2,6 | 2,4 | 2,3 | 2,1 | 2,0 | 2,0 | 2,0 | | | | |
| Réductions de l'horaire de travail (12) p | | | | | | | | | | | | | | |
| Entreprises autorisées | 2020 | 7 575 | 7 | 12 | 11 271 | 14 637 | 14 916 | 14 612 | 9 619 | 9 348 | 3 249 | 2 412 | 5 447 | 5 366 |
| | 2021 | 3 616 | 5 591 | 5 793 | 4 713 | 4 633 | 4 214 | 3 550 | 3 352 | 3 187 | 2 643 | 2 437 | 2 132 | 1 145 |
| | 2022 | | 1 008 | 1 047 | 928 | 871 | 871 | 860 | 467 | 164 | | | | |
| Travailleurs concernés | 2020 | 70 996 | 163 | 83 | 107 347 | 128 955 | 129 627 | 128 096 | 87 879 | 86 879 | 43 998 | 31 222 | 55 503 | 52 204 |
| | 2021 | 36 742 | 54 985 | 55 516 | 48 402 | 46 560 | 42 357 | 36 040 | 33 975 | 32 452 | 27 530 | 26 082 | 22 939 | 14 061 |
| | 2022 | | 13 436 | 13 914 | 12 811 | 11 690 | 11 681 | 11 441 | 5 760 | 3 400 | | | | |

(1) Moyenne mensuelle de l'année.

(2) Toutes les personnes inscrites à un office régional de placement et qui cherchent un emploi.

(3) Nouvelles inscriptions de dossiers au cours du mois sous revue.

(4) Annulations de dossiers effectuées au cours du mois sous revue.

(5) Personnes annoncées auprès des offices régionaux de placement, qui n'ont pas d'emploi et sont immédiatement disponibles en vue d'un placement.

(6) Personnes cherchant une occupation à plein temps (90 % ou plus du temps de travail habituel de l'entreprise).

(7) Personnes au chômage depuis une année ou plus.

(8) Somme des nouvelles inscriptions au chômage avec le statut de «chômeur» et des passages du statut de «non-chômeur» à celui de «chômeur».

(9) Les sorties se composent des désinscriptions de chômeurs et des passages du statut de «chômeur» à celui de «non-chômeur».

(10) Personnes inscrites auprès des offices régionaux de placement qui, à la différence des chômeurs, ne sont pas immédiatement disponibles ou ont un emploi.

(11) Taux calculé par le SECO avec pour dénominateur la population active moyenne des années 2015, 2016 et 2017, issue du relevé structurel de la population.

(12) Préavis d'autorisation de réduction d'horaire de travail délivrés par l'Office cantonal de l'emploi (OCE) à des entreprises d'au moins six travailleurs. Les chiffres se stabilisent après deux mois.

Source : Secrétariat d'Etat à l'économie / Office cantonal de l'emploi

| | Date | Année (1) | Janv. | Fév. | Mars | Avril | Mai | Juin | Juil. | Août | Sept. | Oct. | Nov. | Déc. |
|---|------|-----------|-------|-------|-------|-------|-------|-------|-------|-------|-------|-------|-------|-------|
| CANTON DE GENÈVE | | | | | | | | | | | | | | |
| Indice général (décembre 2020 = 100) | | | | | | | | | | | | | | |
| Indice (déc. 2020 = 100) | 2020 | 100,4 | 100,5 | 100,7 | 100,8 | 100,4 | 100,4 | 100,4 | 100,2 | 100,3 | 100,3 | 100,3 | 100,1 | 100,0 |
| | 2021 | 100,7 | 99,9 | 100,0 | 100,3 | 100,6 | 100,8 | 100,7 | 100,6 | 101,0 | 101,0 | 101,2 | 101,3 | 101,2 |
| | 2022 | | 101,2 | 101,9 | 102,5 | 102,8 | 103,6 | 104,0 | 103,8 | 104,1 | | | | |
| Variation mensuelle (%) | 2020 | - 0,1 | - 0,2 | 0,2 | 0,1 | - 0,4 | 0,0 | 0,0 | - 0,2 | 0,1 | - 0,1 | 0,0 | - 0,2 | - 0,1 |
| | 2021 | 0,1 | - 0,1 | 0,0 | 0,3 | 0,2 | 0,2 | 0,0 | - 0,1 | 0,4 | 0,0 | 0,3 | 0,1 | - 0,1 |
| | 2022 | | 0,0 | 0,7 | 0,5 | 0,3 | 0,7 | 0,4 | - 0,2 | 0,3 | | | | |
| Variation annuelle (%) | 2020 | - 0,8 | 0,1 | - 0,2 | - 0,6 | - 1,2 | - 1,4 | - 1,3 | - 1,0 | - 1,0 | - 0,9 | - 0,7 | - 0,6 | - 0,7 |
| | 2021 | 0,3 | - 0,6 | - 0,7 | - 0,4 | 0,2 | 0,3 | 0,3 | 0,3 | 0,6 | 0,7 | 0,9 | 1,2 | 1,2 |
| | 2022 | | 1,3 | 1,9 | 2,1 | 2,2 | 2,8 | 3,2 | 3,2 | 3,1 | | | | |
| Variation annuelle moyenne (%) | 2020 | - 0,3 | 0,4 | 0,3 | 0,2 | 0,0 | - 0,2 | - 0,3 | - 0,5 | - 0,6 | - 0,7 | - 0,7 | - 0,7 | - 0,8 |
| | 2021 | - 0,4 | - 0,9 | - 0,9 | - 0,9 | - 0,8 | - 0,6 | - 0,7 | - 0,4 | - 0,2 | - 0,1 | 0,0 | 0,2 | 0,3 |
| | 2022 | | 0,5 | 0,7 | 0,9 | 1,1 | 1,3 | 1,5 | 1,8 | 2,0 | | | | |

Classifications selon le genre, l'origine ou la nature des biens et services

| | | | | | | | | | | | | | | |
|--|------|-------|-------|-------|-------|-------|-------|-------|-------|-------|-------|-------|-------|-------|
| Biens | 2021 | 101,2 | 99,9 | 100,1 | 100,7 | 101,1 | 101,4 | 101,5 | 101,1 | 101,4 | 101,5 | 101,9 | 102,1 | 101,8 |
| | 2022 | | 101,7 | 102,6 | 104,0 | 104,8 | 106,5 | 107,3 | 106,6 | 107,4 | | | | |
| Services | 2021 | 100,4 | 100,0 | 99,9 | 100,1 | 100,2 | 101,4 | 100,3 | 100,3 | 100,7 | 100,6 | 100,8 | 100,8 | 100,9 |
| | 2022 | | 101,0 | 101,5 | 101,5 | 101,6 | 101,7 | 101,9 | 102,0 | 102,0 | | | | |
| Biens et services du pays | 2021 | 100,4 | 100,1 | 100,0 | 100,1 | 100,2 | 100,4 | 100,3 | 100,4 | 100,7 | 100,6 | 100,6 | 100,6 | 100,6 |
| | 2022 | | 100,8 | 101,2 | 101,4 | 101,4 | 101,7 | 101,9 | 102,0 | 102,2 | | | | |
| Biens et services de l'étranger | 2021 | 102,0 | 99,5 | 99,9 | 101,3 | 102,0 | 102,3 | 102,2 | 101,3 | 102,1 | 102,4 | 103,4 | 104,0 | 103,4 |
| | 2022 | | 102,7 | 104,3 | 106,4 | 108,0 | 110,2 | 111,3 | 110,0 | 110,8 | | | | |
| Loyer du logement | 2021 | 100,4 | 100,0 | 100,1 | 100,1 | 100,1 | 100,3 | 100,3 | 100,3 | 100,6 | 100,6 | 100,6 | 100,7 | 100,7 |
| | 2022 | | 100,7 | 101,3 | 101,3 | 101,3 | 101,5 | 101,5 | 101,5 | 101,9 | | | | |
| Services médicaux et dépenses de santé | 2021 | 99,8 | 100,1 | 100,0 | 99,9 | 99,9 | 99,8 | 99,8 | 99,8 | 99,7 | 99,7 | 99,6 | 99,6 | 99,5 |
| | 2022 | | 99,4 | 99,4 | 99,4 | 99,4 | 99,4 | 99,3 | 99,4 | 99,4 | | | | |
| Produits pétroliers | 2021 | 119,0 | 104,8 | 109,0 | 115,0 | 115,1 | 116,4 | 118,2 | 121,8 | 120,7 | 121,0 | 127,4 | 130,3 | 127,7 |
| | 2022 | | 131,4 | 139,6 | 154,1 | 163,4 | 167,5 | 180,1 | 176,5 | 175,8 | | | | |
| Prix administrés | 2021 | 100,0 | 100,0 | 100,0 | 100,0 | 99,9 | 99,9 | 100,0 | 100,0 | 99,9 | 99,9 | 99,9 | 100,1 | 100,0 |
| | 2022 | | 100,1 | 100,1 | 100,1 | 100,1 | 100,9 | 100,9 | 101,0 | 100,9 | | | | |

Renchérissement sous-jacent (2)

| | | | | | | | | | | | | | | |
|-------------------------------|------|-------|-------|-------|-------|-------|-------|-------|-------|-------|-------|-------|-------|-------|
| Renchérissement sous-jacent 1 | 2020 | 100,1 | 99,7 | 100,1 | 100,4 | 100,2 | 100,3 | 100,2 | 100,0 | 100,0 | 100,0 | 100,1 | 100,1 | 100,0 |
| | 2021 | 100,3 | 99,8 | 99,7 | 100,0 | 100,2 | 100,3 | 100,2 | 100,0 | 100,4 | 100,4 | 100,6 | 100,7 | 100,7 |
| | 2022 | | 100,5 | 101,2 | 101,4 | 101,6 | 102,0 | 102,1 | 101,9 | 102,2 | | | | |
| Variation annuelle (%) | 2020 | - 0,3 | 0,1 | 0,1 | - 0,2 | - 0,6 | - 0,7 | - 0,8 | - 0,4 | - 0,4 | - 0,4 | - 0,2 | 0,0 | - 0,1 |
| | 2021 | 0,2 | 0,1 | - 0,4 | - 0,4 | 0,0 | 0,1 | 0,0 | 0,0 | 0,3 | 0,4 | 0,5 | 0,6 | 0,7 |
| | 2022 | | 0,7 | 1,4 | 1,5 | 1,5 | 1,7 | 1,9 | 1,9 | 1,8 | | | | |

Indice général (anciennes bases)

| | | | | | | | | | | | | | | |
|----------------------|------|-------|-------|-------|-------|-------|-------|-------|-------|-------|-------|-------|-------|-------|
| Décembre 2015 = 100 | 2021 | 102,0 | 101,2 | 101,2 | 101,6 | 101,8 | 102,0 | 102,0 | 101,8 | 102,2 | 102,2 | 102,5 | 102,6 | 102,5 |
| | 2022 | | 102,5 | 103,2 | 103,7 | 104,1 | 104,9 | 105,3 | 105,1 | 105,4 | | | | |
| Décembre 2010 = 100 | 2021 | 100,2 | 99,5 | 99,5 | 99,9 | 100,1 | 100,3 | 100,2 | 100,1 | 100,5 | 100,5 | 100,8 | 100,8 | 100,7 |
| | 2022 | | 100,7 | 101,4 | 102,0 | 102,3 | 103,1 | 103,5 | 103,3 | 103,6 | | | | |
| Décembre 2005 = 100 | 2021 | 104,5 | 103,7 | 103,7 | 104,1 | 104,3 | 104,5 | 104,5 | 104,3 | 104,7 | 104,7 | 105,0 | 105,1 | 105,0 |
| | 2022 | | 105,0 | 105,7 | 106,3 | 106,6 | 107,4 | 107,8 | 107,6 | 108,0 | | | | |
| Mai 2000 = 100 | 2021 | 111,0 | 110,1 | 110,2 | 110,5 | 110,8 | 111,0 | 111,0 | 110,8 | 111,2 | 111,2 | 111,5 | 111,6 | 111,5 |
| | 2022 | | 111,5 | 112,3 | 112,9 | 113,3 | 114,1 | 114,5 | 114,3 | 114,7 | | | | |
| Septembre 1966 = 100 | 2021 | 359,2 | 356,4 | 356,6 | 357,8 | 358,6 | 359,3 | 359,2 | 358,7 | 360,1 | 360,0 | 361,0 | 361,3 | 361,0 |
| | 2022 | | 360,9 | 363,4 | 365,4 | 366,7 | 369,4 | 370,8 | 370,1 | 371,2 | | | | |

SUISSE**Indice général**

| | | | | | | | | | | | | | | |
|---------------------------|------|-------|-------|-------|-------|-------|-------|-------|-------|-------|-------|-------|-------|-------|
| Indice (déc. 2020 = 100) | 2020 | 100,4 | 100,6 | 100,7 | 100,8 | 100,4 | 100,5 | 100,5 | 100,3 | 100,4 | 100,3 | 100,3 | 100,1 | 100,0 |
| | 2021 | 101,0 | 100,1 | 100,2 | 100,6 | 100,8 | 101,0 | 101,1 | 101,0 | 101,3 | 101,3 | 101,6 | 101,6 | 101,5 |
| | 2022 | | 101,7 | 102,4 | 103,0 | 103,3 | 104,0 | 104,5 | 104,5 | 104,8 | | | | |
| Variation annuelle (%) | 2020 | - 0,7 | 0,2 | - 0,1 | - 0,5 | - 1,1 | - 1,3 | - 1,3 | - 0,9 | - 0,9 | - 0,8 | - 0,6 | - 0,7 | - 0,8 |
| | 2021 | 0,6 | - 0,5 | - 0,5 | - 0,2 | 0,3 | 0,6 | 0,6 | 0,7 | 0,9 | 0,9 | 1,2 | 1,5 | 1,5 |
| | 2022 | | 1,6 | 2,2 | 2,4 | 2,5 | 2,9 | 3,4 | 3,4 | 3,5 | | | | |
| Indice (sept. 1966 = 100) | 2020 | 333,7 | 334,3 | 334,7 | 334,9 | 333,7 | 333,9 | 333,9 | 333,4 | 333,6 | 333,4 | 333,4 | 332,6 | 332,3 |
| | 2021 | 335,6 | 332,5 | 333,0 | 334,1 | 334,8 | 335,7 | 336,0 | 335,7 | 336,5 | 336,6 | 337,6 | 337,7 | 337,4 |
| | 2022 | | 337,9 | 340,2 | 342,1 | 343,4 | 345,6 | 347,3 | 347,2 | 348,1 | | | | |

(1) Indices: moyenne des indices mensuels. Variation annuelle: variation annuelle moyenne.

(2) Indice sans prise en compte des produits alimentaires frais et de saison, de l'énergie, des carburants et des autres produits de saison. Etabli à des fins d'analyse, cet indice cherche à isoler la tendance monétaire faisant abstraction de l'influence des produits dont les prix sont volatils, car soumis à des fluctuations saisonnières ou caractérisés par des chocs externes.

Source : Office cantonal de la statistique / Office fédéral de la statistique - Indice des prix à la consommation

ÉNERGIE : FOURNITURES DES SERVICES INDUSTRIELS DE GENÈVE (1)
T 11

| | Date | Année (2) | Janv. | Fév. | Mars | Avril | Mai | Juin | Juil. | Août | Sept. | Oct. | Nov. | Déc. |
|-----------------------------|------|-----------|---------|---------|---------|---------|---------|---------|---------|---------|---------|---------|---------|---------|
| Electricité (3) | | | | | | | | | | | | | | |
| Consommation (1 000 kWh) | 2020 | 2 668 836 | 249 940 | 227 206 | 223 420 | 187 782 | 206 495 | 211 103 | 222 345 | 222 174 | 218 874 | 234 152 | 226 863 | 238 482 |
| | 2021 | 2 709 226 | 242 685 | 215 124 | 233 595 | 213 357 | 216 295 | 220 810 | 215 658 | 212 945 | 217 153 | 229 945 | 241 307 | 250 352 |
| | 2022 | | 248 142 | 221 645 | 239 983 | 215 204 | 221 392 | 224 940 | 221 547 | | | | | |
| Gaz | | | | | | | | | | | | | | |
| Consommation (1 000 kWh) | 2020 | 2 690 693 | 426 377 | 323 190 | 321 116 | 176 073 | 137 018 | 89 021 | 69 092 | 69 770 | 99 159 | 260 188 | 320 288 | 399 398 |
| | 2021 | 2 929 629 | 466 067 | 344 513 | 335 266 | 254 708 | 195 598 | 76 381 | 73 409 | 73 219 | 88 070 | 235 265 | 354 328 | 432 805 |
| | 2022 | | 468 598 | 345 904 | 309 929 | 230 513 | 107 395 | 71 149 | 59 889 | | | | | |
| Eau (4) | | | | | | | | | | | | | | |
| Eau élevée (1 000 m³) | 2020 | 57 896 | 4 180 | 4 004 | 4 420 | 4 926 | 5 114 | 5 111 | 6 318 | 5 607 | 5 158 | 4 573 | 4 291 | 4 195 |
| | 2021 | 55 943 | 4 216 | 3 920 | 4 639 | 4 747 | 4 947 | 5 347 | 4 845 | 5 086 | 5 095 | 4 621 | 4 342 | 4 138 |
| | 2022 | | 4 072 | 3 807 | 4 562 | 4 513 | 5 789 | 5 965 | 6 603 | 6 185 | | | | |

(1) Fournitures d'énergie par les Services industriels de Genève (SIG); la délimitation du réseau des SIG ne correspond pas exactement au territoire du canton et diffère selon qu'il s'agit de l'électricité, du gaz ou de l'eau.

(2) Pour l'électricité, le total annuel ne correspond pas à la somme des chiffres mensuels. Chiffres provisoires pour l'année en cours, définitifs ensuite.

(3) Total réseau, pertes et écarts de relevés compris. Sans le CERN, qui n'appartient pas au réseau genevois.

(4) Consommation du CERN comprise.

Source : Services industriels de Genève

HÔTELLERIE (1)
T 12

| | Date | Année (2) | Janv. | Fév. | Mars | Avril | Mai | Juin | Juil. | Août | Sept. | Oct. | Nov. | Déc. |
|---|------|-----------|---------|---------|---------|---------|---------|---------|---------|---------|---------|---------|---------|---------|
| Etablissements recensés | | | | | | | | | | | | | | |
| Total | 2020 | 127 | 128 | 127 | 128 | 128 | 127 | 125 | 126 | 127 | 127 | 126 | 126 | 126 |
| | 2021 | 125 | 127 | 126 | 125 | 125 | 125 | 123 | 124 | 125 | 124 | 124 | 124 | 123 |
| | 2022 | | 123 | 123 | 124 | 126 | 125 | 126 | 126 | | | | | |
| Lits recensés | | | | | | | | | | | | | | |
| Total | 2020 | 16 598 | 16 381 | 16 360 | 16 640 | 16 515 | 16 475 | 16 392 | 16 494 | 16 782 | 16 798 | 16 776 | 16 776 | 16 776 |
| | 2021 | 16 866 | 17 101 | 17 083 | 17 049 | 17 049 | 16 831 | 16 681 | 16 728 | 16 788 | 16 779 | 16 779 | 16 779 | 16 749 |
| | 2022 | | 16 734 | 16 734 | 16 754 | 17 375 | 17 346 | 17 719 | 17 719 | | | | | |
| Arrivées | | | | | | | | | | | | | | |
| Total | 2020 | 518 533 | 117 947 | 120 047 | 44 969 | 3 953 | 9 121 | 21 375 | 40 873 | 50 559 | 35 709 | 28 779 | 17 986 | 27 215 |
| | 2021 | 726 219 | 22 581 | 24 403 | 29 450 | 37 213 | 44 380 | 51 027 | 73 085 | 97 563 | 91 201 | 95 087 | 86 927 | 73 302 |
| | 2022 | | 56 164 | 69 613 | 96 949 | 93 210 | 126 350 | 136 608 | 153 783 | | | | | |
| Nuitées | | | | | | | | | | | | | | |
| Total | 2020 | 1 041 888 | 219 047 | 224 536 | 87 453 | 25 603 | 25 927 | 44 197 | 77 685 | 100 236 | 75 902 | 64 634 | 43 519 | 53 149 |
| | 2021 | 1 524 749 | 48 900 | 50 201 | 61 662 | 75 847 | 89 585 | 107 854 | 155 236 | 213 925 | 192 723 | 200 795 | 178 424 | 149 597 |
| | 2022 | | 110 054 | 131 670 | 204 936 | 189 189 | 270 510 | 288 182 | 307 890 | | | | | |
| Hôtes de Suisse | 2020 | 370 941 | 49 869 | 48 027 | 26 731 | 18 375 | 17 318 | 23 845 | 35 279 | 36 060 | 34 027 | 33 306 | 22 655 | 25 449 |
| | 2021 | 573 465 | 25 404 | 28 360 | 33 693 | 43 730 | 46 482 | 47 406 | 56 588 | 61 407 | 59 582 | 63 441 | 57 935 | 49 437 |
| | 2022 | | 36 388 | 41 348 | 62 805 | 62 740 | 71 470 | 81 650 | 74 611 | | | | | |
| Hôtes de l'étranger | 2020 | 670 947 | 169 178 | 176 509 | 60 722 | 7 228 | 8 609 | 20 352 | 42 406 | 64 176 | 41 875 | 31 328 | 20 864 | 27 700 |
| | 2021 | 951 284 | 23 496 | 21 841 | 27 969 | 32 117 | 43 103 | 60 448 | 98 648 | 152 518 | 133 141 | 137 354 | 120 489 | 100 160 |
| | 2022 | | 73 666 | 90 322 | 142 131 | 126 449 | 199 040 | 206 532 | 233 279 | | | | | |
| dont Union européenne (3) | 2020 | 330 175 | 58 589 | 67 166 | 23 274 | 3 202 | 5 191 | 14 339 | 31 171 | 47 323 | 27 834 | 20 381 | 12 859 | 18 846 |
| | 2021 | 502 184 | 15 288 | 14 986 | 18 531 | 22 019 | 29 601 | 36 198 | 50 469 | 73 925 | 61 269 | 70 068 | 60 199 | 49 631 |
| | 2022 | | 31 645 | 44 775 | 63 236 | 61 948 | 82 185 | 72 060 | 73 566 | | | | | |
| Taux d'occupation net des chambres (%) | | | | | | | | | | | | | | |
| Genève | 2020 | 26,6 | 53,2 | 59,6 | 23,2 | 14,5 | 13,4 | 16,8 | 23,3 | 26,4 | 20,9 | 17,5 | 13,5 | 16,1 |
| | 2021 | 34,2 | 14,9 | 17,0 | 18,9 | 22,5 | 25,7 | 31,1 | 40,5 | 52,7 | 50,0 | 47,7 | 44,4 | 34,0 |
| | 2022 | | 27,1 | 34,6 | 50,0 | 45,3 | 63,2 | 69,3 | 63,1 | | | | | |
| Suisse | 2020 | 36,1 | 48,7 | 53,3 | 24,8 | 9,5 | 17,9 | 28,1 | 49,3 | 47,2 | 43,0 | 33,8 | 20,8 | 25,3 |
| | 2021 | 41,4 | 22,9 | 35,9 | 32,4 | 36,2 | 37,0 | 39,0 | 51,2 | 59,0 | 52,9 | 47,1 | 37,4 | 36,9 |
| | 2022 | | 33,5 | 44,7 | 46,2 | 42,5 | 50,7 | 58,2 | 61,6 | | | | | |

(1) Chiffres provisoires pour l'année en cours, définitifs ensuite.

(2) Moyenne annuelle (établissements, lits, taux d'occupation) ou total annuel (arrivées, nuitées).

(3) Pays de l'UE 28 en 2019. Pays de l'UE 27 à partir de 2020 (sans le Royaume-Uni).

Source : Office fédéral de la statistique - Statistique de l'hôtellerie

| | Date | Année | Janv. | Fév. | Mars | Avril | Mai | Juin | Juil. | Août | Sept. | Oct. | Nov. | Déc. |
|---|------|---------|--------|--------|--------|--------|--------|--------|--------|--------|--------|--------|--------|--------|
| Nombre de titres de transport vendus (1) | | | | | | | | | | | | | | |
| Abonnement annuel | 2020 | 113 688 | 15 444 | 13 441 | 12 220 | 2 424 | 5 272 | 6 004 | 6 245 | 15 377 | 15 473 | 8 863 | 5 264 | 7 661 |
| «Tout Genève» | 2021 | 121 798 | 11 314 | 12 543 | 15 195 | 4 801 | 5 446 | 5 872 | 6 263 | 16 031 | 18 732 | 9 962 | 7 542 | 8 097 |
| | 2022 | | 12 946 | 17 741 | 13 319 | 12 091 | 6 147 | 6 588 | | | | | | |
| Abonnement mensuel | 2020 | 356 040 | 46 401 | 42 464 | 27 292 | 8 147 | 22 403 | 26 854 | 27 667 | 30 772 | 34 810 | 34 922 | 29 746 | 24 562 |
| «Tout Genève» | 2021 | 428 177 | 31 045 | 30 697 | 35 958 | 34 357 | 36 696 | 33 617 | 29 985 | 35 386 | 40 483 | 41 320 | 45 271 | 33 362 |
| | 2022 | | 41 510 | 39 495 | 44 095 | 37 308 | 42 438 | 39 835 | | | | | | |
| Chiffre d'affaires global des ventes | | | | | | | | | | | | | | |
| En millier de francs | 2020 | 117 722 | 15 659 | 12 991 | 9 034 | 2 692 | 5 574 | 7 702 | 8 112 | 11 834 | 12 517 | 9 594 | 7 327 | 14 684 |
| | 2021 | 129 267 | 10 089 | 9 781 | 11 688 | 7 568 | 8 607 | 9 389 | 9 068 | 13 786 | 15 340 | 12 006 | 11 603 | 10 343 |
| | 2022 | | 12 197 | 13 619 | 13 063 | 11 827 | 10 787 | 11 452 | | | | | | |

(1) Abonnements tarif plein, tarif plein 1^{re} classe, tarif junior, tarif senior, tarif senior 1^{re} classe, transmissibles ou non transmissibles.

Source : Office cantonal des transports / TPG

TRANSPORTS AÉRIENS (1)

T 14

| | Date | Année | Janv. | Fév. | Mars | Avril | Mai | Juin | Juil. | Août | Sept. | Oct. | Nov. | Déc. |
|----------------------------------|------|-----------|-----------|-----------|-----------|-----------|-----------|-----------|-----------|-----------|---------|---------|---------|---------|
| Mouvements d'avions | | | | | | | | | | | | | | |
| Total (2) | 2020 | 73 064 | 14 555 | 14 283 | 9 405 | 728 | 1 163 | 2 388 | 5 982 | 7 471 | 5 691 | 4 564 | 2 766 | 4 064 |
| | 2021 | 83 376 | 3 718 | 2 940 | 3 353 | 4 280 | 4 513 | 5 810 | 9 652 | 10 375 | 9 681 | 10 278 | 8 577 | 10 165 |
| | 2022 | | 10 272 | 10 777 | 13 070 | 12 438 | 12 712 | 12 526 | 13 637 | 13 129 | | | | |
| Trafic régulier | 2020 | 53 519 | 12 503 | 12 131 | 7 750 | 356 | 382 | 820 | 3 629 | 5 221 | 3 698 | 3 062 | 1 529 | 1 438 |
| | 2021 | 57 595 | 2 443 | 1 793 | 1 916 | 2 730 | 2 625 | 3 589 | 6 936 | 7 722 | 6 602 | 7 419 | 6 059 | 7 763 |
| | 2022 | | 7 849 | 8 115 | 10 129 | 10 135 | 10 059 | 9 703 | 10 666 | 10 679 | | | | |
| Trafic non régulier (3) | 2020 | 19 545 | 2 052 | 2 152 | 1 655 | 372 | 781 | 1 568 | 2 353 | 2 250 | 1 993 | 1 502 | 1 237 | 1 626 |
| | 2021 | 25 781 | 1 275 | 1 147 | 1 437 | 1 550 | 1 888 | 2 221 | 2 716 | 2 653 | 3 079 | 2 859 | 2 518 | 2 402 |
| | 2022 | | 2 423 | 2 662 | 2 941 | 2 302 | 2 653 | 2 823 | 2 971 | 2 450 | | | | |
| Passagers (4) | | | | | | | | | | | | | | |
| Total | 2020 | 5 585 293 | 1 538 247 | 1 517 393 | 696 013 | 6 197 | 12 911 | 64 191 | 377 931 | 542 332 | 298 369 | 213 502 | 101 548 | 216 531 |
| | 2021 | 5 900 440 | 186 093 | 108 591 | 125 787 | 189 812 | 228 759 | 332 849 | 791 378 | 946 002 | 753 726 | 903 352 | 663 066 | 671 023 |
| | 2022 | | 694 086 | 959 381 | 1 212 016 | 1 213 831 | 1 137 612 | 1 203 201 | 1 439 379 | 1 416 965 | | | | |
| Trafic régulier | 2020 | 5 513 865 | 1 522 496 | 1 496 160 | 686 684 | 5 684 | 11 827 | 61 580 | 372 784 | 537 321 | 294 803 | 210 717 | 99 954 | 213 868 |
| | 2021 | 5 850 498 | 183 948 | 106 685 | 123 713 | 187 522 | 225 745 | 328 741 | 784 407 | 939 930 | 747 580 | 898 179 | 658 451 | 665 640 |
| | 2022 | | 685 516 | 945 808 | 1 198 964 | 1 205 729 | 1 131 538 | 1 196 202 | 1 431 984 | 1 411 078 | | | | |
| Trafic non régulier (3) | 2020 | 71 428 | 15 751 | 21 233 | 9 329 | 513 | 1 084 | 2 611 | 5 147 | 5 011 | 3 566 | 2 785 | 1 594 | 2 663 |
| | 2021 | 49 942 | 2 145 | 1 906 | 2 074 | 2 290 | 3 014 | 4 108 | 6 971 | 6 072 | 6 146 | 5 173 | 4 615 | 5 383 |
| | 2022 | | 8 570 | 13 573 | 13 052 | 8 102 | 6 074 | 6 999 | 7 395 | 5 887 | | | | |
| Variation annuelle (%) | 2020 | - 68,8 | 5,6 | 3,9 | - 59,6 | - 99,6 | - 99,1 | - 95,7 | - 77,5 | - 67,2 | - 79,4 | - 85,5 | - 90,8 | - 85,2 |
| | 2021 | 5,6 | - 87,9 | - 92,8 | - 81,9 | 2 963,0 | 1 671,8 | 418,5 | 109,4 | 74,4 | 152,6 | 323,1 | 553,0 | 209,9 |
| | 2022 | | 273,0 | 783,5 | 863,5 | 539,5 | 397,3 | 261,5 | 81,9 | 49,8 | | | | |
| Marchandises en tonne (5) | | | | | | | | | | | | | | |
| Fret | 2020 | 32 728 | 4 068 | 4 788 | 3 642 | 1 748 | 1 851 | 1 731 | 2 309 | 2 297 | 2 557 | 2 755 | 2 513 | 2 645 |
| | 2021 | 37 925 | 2 594 | 2 227 | 3 039 | 3 063 | 2 800 | 2 990 | 3 134 | 3 162 | 3 394 | 3 898 | 3 715 | 3 907 |
| | 2022 | | 3 435 | 3 613 | 4 270 | 3 878 | 3 756 | 3 832 | 4 378 | 3 770 | | | | |
| Poste | 2020 | 1 990 | 397 | 354 | 240 | 90 | 50 | 65 | 68 | 119 | 122 | 149 | 138 | 197 |
| | 2021 | 1 367 | 132 | 108 | 114 | 121 | 100 | 91 | 102 | 101 | 86 | 120 | 109 | 182 |
| | 2022 | | 133 | 126 | 157 | 168 | 159 | 153 | 145 | 136 | | | | |

(1) Les totaux annuels sont consolidés, ce qui provoque de légères différences avec les totaux calculés à partir des valeurs mensuelles.

(2) Total des arrivées et des départs; non compris le trafic non commercial (vols privés, vols d'entraînement, vols militaires ou autres vols particuliers).

(3) Charters, taxis et autre trafic commercial (vols à vide, atterrissages techniques, fuel stop, etc.).

(4) Trafic commercial uniquement; passagers en transit comptés une fois.

(5) Marchandises chargées ou déchargées à l'aéroport, transportées par avion.

Source : Genève Aéroport

| | 2020 | | | | 2021 | | | | 2022 | | | |
|---|---------|--------|---------|---------|---------|---------|---------|--------|---------|---------|-----|----|
| | I | II | III | IV | I | II | III | IV | I | II | III | IV |
| Procédures de poursuites | 121 568 | 93 184 | 112 221 | 105 894 | 107 990 | 115 085 | 102 272 | 96 270 | 105 190 | 110 211 | | |
| Réquisitions de poursuite | 72 230 | 51 167 | 61 353 | 59 229 | 63 709 | 68 480 | 56 619 | 54 643 | 62 697 | 65 963 | | |
| Réquisitions de continuer la poursuite | 47 670 | 40 829 | 49 320 | 44 864 | 42 598 | 44 872 | 43 884 | 39 959 | 40 839 | 42 628 | | |
| Réquisitions de prise d'inventaire | 17 | 18 | 22 | 19 | 14 | 27 | 18 | 14 | 19 | 18 | | |
| Réquisitions de vente | 1 348 | 830 | 1 062 | 1 352 | 1 434 | 1 427 | 1 428 | 1 441 | 1 416 | 1 317 | | |
| Séquestres | 303 | 340 | 464 | 430 | 235 | 279 | 323 | 213 | 219 | 285 | | |
| Failites prononcées (1) | 448 | 438 | 423 | 406 | 551 | 375 | 387 | 375 | 470 | 402 | | |
| Failites définitives (2) | 353 | 345 | 341 | 316 | 440 | 297 | 300 | 298 | 386 | 328 | | |
| Personnes morales et entreprises individ. | 173 | 164 | 150 | 159 | 202 | 127 | 147 | 170 | 181 | 177 | | |
| Agriculture et industrie | 11 | 9 | 3 | 8 | 8 | 8 | 6 | 9 | 6 | 12 | | |
| Construction | 33 | 24 | 21 | 31 | 26 | 22 | 27 | 32 | 35 | 31 | | |
| Commerce | 32 | 36 | 31 | 37 | 33 | 19 | 22 | 41 | 41 | 31 | | |
| Hébergement et restauration | 19 | 18 | 14 | 14 | 13 | 13 | 12 | 18 | 18 | 21 | | |
| Services financiers et administratifs (3) | 30 | 32 | 37 | 25 | 60 | 19 | 37 | 25 | 30 | 34 | | |
| Autres | 48 | 45 | 44 | 44 | 62 | 46 | 43 | 45 | 51 | 48 | | |
| Successions répudiées (art. 193 LP) | 180 | 181 | 191 | 157 | 236 | 168 | 152 | 128 | 205 | 150 | | |
| Failites personnelles (art. 191 LP) | - | - | - | - | 2 | 2 | 1 | 0 | - | 1 | | |

(1) Une faillite prononcée est la décision par laquelle le juge déclare que le débiteur se trouve en faillite.

(2) Parmi les faillites prononcées, certaines sont annulées suite à un recours ou suite à un refus d'exécuter. Il reste les faillites définitives.

(3) Banques, assurances, immobilier, juridique, comptabilité, conseil de gestion.

Source : Office cantonal des poursuites / Office cantonal des faillites

TAUX D'INTÉRÊT ET RENDEMENTS

T 16

| | Date | Année | Janv. | Fév. | Mars | Avril | Mai | Juin | Juil. | Août | Sept. | Oct. | Nov. | Déc. |
|---|------|---------|---------|---------|---------|---------|---------|---------|---------|---------|---------|---------|---------|---------|
| Taux d'intérêt à court terme (%) | | | | | | | | | | | | | | |
| SARON (Swiss Average | 2020 | - 0,726 | - 0,702 | - 0,707 | - 0,666 | - 0,659 | - 0,660 | - 0,662 | - 0,704 | - 0,706 | - 0,714 | - 0,718 | - 0,721 | - 0,726 |
| Rate Overnight) (1) | 2021 | - 0,685 | - 0,725 | - 0,725 | - 0,723 | - 0,725 | - 0,726 | - 0,723 | - 0,722 | - 0,723 | - 0,673 | - 0,694 | - 0,681 | - 0,685 |
| | 2022 | | - 0,697 | - 0,698 | - 0,702 | - 0,702 | - 0,692 | - 0,195 | - 0,189 | - 0,201 | | | | |
| Créances comptables | 2020 | - 0,782 | - 0,762 | - 0,762 | - 0,750 | - 0,719 | - 0,734 | - 0,734 | - 0,738 | - 0,746 | - 0,746 | - 0,790 | - 0,805 | - 0,782 |
| sur la Confédération | 2021 | - 0,813 | - 0,774 | - 0,758 | - 0,766 | - 0,778 | - 0,774 | - 0,770 | - 0,782 | - 0,750 | - 0,750 | - 0,801 | - 0,849 | - 0,813 |
| à 3 mois (1) | 2022 | | - 0,790 | - 0,765 | - 0,782 | - 0,750 | - 0,750 | - 0,245 | - 0,079 | 0,000 | | | | |
| Taux d'intérêt publiés pour nouvelles opérations (%) | | | | | | | | | | | | | | |
| Placements à terme fixe | 2020 | - 0,38 | - 0,39 | - 0,40 | - 0,38 | - 0,33 | - 0,36 | - 0,37 | - 0,37 | - 0,38 | - 0,39 | - 0,40 | - 0,40 | - 0,43 |
| (minimum : 100 000 francs) | 2021 | - 0,42 | - 0,40 | - 0,40 | - 0,40 | - 0,40 | - 0,40 | - 0,43 | - 0,43 | - 0,43 | - 0,43 | - 0,43 | - 0,44 | - 0,44 |
| d'une durée de 3 mois (2) | 2022 | | - 0,45 | - 0,47 | - 0,46 | - 0,45 | - 0,43 | - 0,28 | - 0,15 | | | | | |
| Dépôts | 2020 | 0,03 | 0,03 | 0,03 | 0,03 | 0,03 | 0,03 | 0,03 | 0,03 | 0,03 | 0,03 | 0,03 | 0,03 | 0,03 |
| d'épargne (2) | 2021 | 0,02 | 0,03 | 0,03 | 0,03 | 0,03 | 0,03 | 0,02 | 0,02 | 0,02 | 0,02 | 0,02 | 0,02 | 0,02 |
| | 2022 | | 0,02 | 0,02 | 0,02 | 0,02 | 0,02 | 0,02 | 0,02 | | | | | |
| Hypothèques | 2020 | 2,63 | 2,63 | 2,63 | 2,63 | 2,63 | 2,63 | 2,63 | 2,63 | 2,63 | 2,64 | 2,64 | 2,64 | 2,65 |
| à taux variable (2) | 2021 | 2,64 | 2,65 | 2,65 | 2,64 | 2,64 | 2,64 | 2,64 | 2,64 | 2,64 | 2,64 | 2,63 | 2,63 | 2,63 |
| | 2022 | | 2,63 | 2,63 | 2,63 | 2,63 | 2,63 | 2,65 | 2,65 | | | | | |
| Rendements d'obligations (%) | | | | | | | | | | | | | | |
| Obligations de la | 2020 | - 0,50 | - 0,70 | - 0,83 | - 0,37 | - 0,49 | - 0,47 | - 0,44 | - 0,53 | - 0,41 | - 0,50 | - 0,52 | - 0,51 | - 0,53 |
| Confédération à 10 ans (3) | 2021 | - 0,26 | - 0,45 | - 0,23 | - 0,27 | - 0,21 | - 0,13 | - 0,20 | - 0,37 | - 0,35 | - 0,17 | - 0,05 | - 0,23 | - 0,13 |
| | 2022 | | 0,05 | 0,26 | 0,68 | 0,82 | 0,78 | 1,15 | 0,52 | 0,79 | | | | |

(1) Taux en fin de mois; taux annuel : taux en fin d'année.

(2) Taux en fin de mois; taux annuel : moyenne des valeurs mensuelles.

(3) Taux en fin de mois; taux annuel : moyenne des valeurs journalières.

Source : Banque nationale suisse

INDICES DU COURS DU FRANC ET COURS DES DEVICES

T 17

| | Date | Année | Janv. | Fév. | Mars | Avril | Mai | Juin | Juil. | Août | Sept. | Oct. | Nov. | Déc. |
|--|------|-------|-------|-------|-------|-------|-------|-------|-------|-------|-------|-------|-------|-------|
| Cours nominal du franc (1) | | | | | | | | | | | | | | |
| Indices annuels : 2000=100 | 2020 | 169,1 | 160,4 | 161,6 | 166,0 | 166,0 | 165,7 | 165,3 | 166,7 | 167,7 | 167,2 | 167,7 | 166,7 | 167,6 |
| Indices mensuels : | 2021 | 169,0 | 167,5 | 165,8 | 162,0 | 162,9 | 164,6 | 164,4 | 164,9 | 166,1 | 164,5 | 165,9 | 168,0 | 169,8 |
| décembre 2000 = 100 | 2022 | | 169,9 | 169,0 | 171,6 | 170,4 | 167,3 | 169,4 | 173,6 | 176,3 | | | | |
| Cours réel du franc (2) | | | | | | | | | | | | | | |
| Indices annuels : 2000=100 | 2020 | 116,5 | 112,2 | 112,9 | 115,9 | 115,7 | 115,4 | 114,7 | 115,7 | 116,4 | 115,9 | 116,0 | 115,2 | 115,5 |
| Indices mensuels : | 2021 | 113,7 | 115,0 | 113,6 | 110,7 | 111,1 | 111,9 | 111,5 | 111,6 | 112,3 | 111,0 | 111,8 | 113,3 | 114,3 |
| décembre 2000 = 100 | 2022 | | 112,3 | 111,4 | 112,0 | 110,8 | 108,3 | 109,2 | 111,6 | 113,0 | | | | |
| Cours des devises en franc suisse (3) | | | | | | | | | | | | | | |
| Dollar US en franc | 2020 | 0,939 | 0,970 | 0,976 | 0,957 | 0,971 | 0,971 | 0,951 | 0,935 | 0,910 | 0,914 | 0,913 | 0,911 | 0,889 |
| | 2021 | 0,914 | 0,887 | 0,897 | 0,929 | 0,921 | 0,903 | 0,908 | 0,918 | 0,914 | 0,922 | 0,924 | 0,922 | 0,921 |
| | 2022 | | 0,919 | 0,923 | 0,930 | 0,944 | 0,980 | 0,970 | 0,970 | 0,957 | | | | |
| Euro en franc | 2020 | 1,070 | 1,076 | 1,065 | 1,059 | 1,054 | 1,057 | 1,072 | 1,071 | 1,077 | 1,078 | 1,074 | 1,078 | 1,082 |
| | 2021 | 1,081 | 1,079 | 1,086 | 1,106 | 1,103 | 1,097 | 1,094 | 1,085 | 1,076 | 1,086 | 1,071 | 1,052 | 1,041 |
| | 2022 | | 1,040 | 1,046 | 1,025 | 1,022 | 1,036 | 1,025 | 0,988 | 0,969 | | | | |

(1) Cours du franc pondéré par le flux des exportations et des importations ainsi que les effets de marchés des principaux partenaires commerciaux de la Suisse, ces derniers étant mis à jour chaque année. Les chiffres sont révisés régulièrement.

(2) Cours corrigé au moyen de l'indice des prix à la consommation. Les chiffres sont révisés régulièrement.

(3) Valeurs mensuelles : moyennes des cours journaliers; valeurs annuelles : moyennes des valeurs mensuelles.

Source : Banque nationale suisse

INDICES SUISSES DES ACTIONS (1)

T 18

| | Date | Année | Janv. | Fév. | Mars | Avril | Mai | Juin | Juil. | Août | Sept. | Oct. | Nov. | Déc. |
|--|------|--------|--------|--------|--------|--------|--------|--------|--------|--------|--------|--------|--------|--------|
| SPI Swiss Performance Index (2) | | | | | | | | | | | | | | |
| Indice | 2020 | 13 328 | 12 871 | 11 898 | 11 320 | 11 906 | 12 246 | 12 436 | 12 407 | 12 659 | 12 725 | 11 994 | 13 003 | 13 328 |
| (1 ^{er} juin 1987 = 1000) | 2021 | 16 445 | 13 193 | 13 134 | 14 015 | 14 179 | 14 669 | 15 347 | 15 578 | 15 948 | 15 045 | 15 613 | 15 533 | 16 445 |
| | 2022 | | 15 513 | 15 172 | 15 539 | 15 603 | 14 919 | 13 834 | 14 446 | 14 004 | | | | |
| Variation mensuelle (%) | 2020 | /// | 0,3 | - 7,6 | - 4,9 | 5,2 | 2,9 | 1,6 | - 0,2 | 2,0 | 0,5 | - 5,7 | 8,4 | 2,5 |
| | 2021 | /// | - 1,0 | - 0,4 | 6,7 | 1,2 | 3,5 | 4,6 | 1,5 | 2,4 | - 5,7 | 3,8 | - 0,5 | 6,0 |
| | 2022 | | - 5,7 | - 2,2 | 2,4 | 0,4 | - 4,4 | - 7,3 | 4,4 | - 3,1 | | | | |
| SMI Swiss Market Index (2) | | | | | | | | | | | | | | |
| Indice | 2020 | 10 704 | 10 628 | 9 831 | 9 312 | 9 629 | 9 831 | 10 045 | 10 006 | 10 136 | 10 187 | 9 587 | 10 476 | 10 704 |
| (1 ^{er} juin 1987 = 1000) | 2021 | 12 876 | 10 591 | 10 522 | 11 047 | 11 022 | 11 363 | 11 943 | 12 117 | 12 411 | 11 642 | 12 108 | 12 160 | 12 876 |
| | 2022 | | 12 227 | 11 987 | 12 162 | 12 129 | 11 611 | 10 741 | 11 146 | 10 855 | | | | |
| Variation mensuelle (%) | 2020 | /// | 0,1 | - 7,5 | - 5,3 | 3,4 | 2,1 | 2,2 | - 0,4 | 1,3 | 0,5 | - 5,9 | 9,3 | 2,2 |
| | 2021 | /// | - 1,1 | - 0,6 | 5,0 | - 0,2 | 3,1 | 5,1 | 1,5 | 2,4 | - 6,2 | 4,0 | 0,4 | 5,9 |
| | 2022 | | - 5,0 | - 2,0 | 1,5 | - 0,3 | - 4,3 | - 7,5 | 3,8 | - 2,6 | | | | |

(1) Situation en fin de mois ou fin d'année.

(2) Indice global, avec réinvestissement des dividendes (SPI), sans réinvestissement (SMI).

Source : Banque nationale suisse

PRODUIT INTÉRIEUR BRUT

T 19

| | 2020 | | | | 2021 p | | | | 2022 p | | | |
|--|---------|---------|---------|---------|---------|---------|---------|---------|---------|---------|-----|----|
| | I | II | III | IV | I | II | III | IV | I | II | III | IV |
| Suisse | | | | | | | | | | | | |
| Valeur nominale, en million de francs | 174 624 | 164 768 | 175 873 | 179 396 | 173 956 | 182 438 | 185 262 | 190 006 | 187 387 | 193 069 | | |
| Variation trimestrielle réelle (%) (1) | - 1,5 | - 7,0 | 7,3 | 0,3 | - 0,1 | 2,0 | 1,8 | 0,1 | 0,3 | 0,3 | | |
| Variation annuelle réelle (%) | - 0,7 | - 8,1 | - 1,8 | - 1,7 | - 0,4 | 10,7 | 5,3 | 5,9 | 7,7 | 5,8 | | |
| Canton de Genève | | | | | | | | | | | | |
| Valeur nominale, en million de francs | 13 382 | 12 473 | 13 284 | 13 829 | 13 531 | 14 162 | 14 323 | 14 957 | 14 760 | 15 244 | | |
| Variation trimestrielle réelle (%) (1) | - 0,6 | - 7,0 | 7,2 | 1,0 | 0,3 | 2,0 | 1,4 | 0,2 | 0,7 | 0,5 | | |
| Variation annuelle réelle (%) | 1,8 | - 6,5 | - 0,6 | - 0,3 | 0,7 | 10,9 | 4,7 | 4,0 | 4,2 | 2,8 | | |

(1) Données corrigées des variations saisonnières..

Source : Secrétariat d'Etat à l'économie / Institut Créa de macroéconomie appliquée / Office cantonal de la statistique

MARCHE DES AFFAIRES GLOBALE EN SUISSE ET DANS LE CANTON DE GENÈVE (1) (2)
T 20

| | Date | Janv. | Fév. | Mars | Avril | Mai | Juin | Juil. | Août | Sept. | Oct. | Nov. | Déc. |
|---|------|-------|------|------|-------|------|------|-------|------|-------|------|------|------|
| Dans l'économie suisse | | | | | | | | | | | | | |
| Indicateur de la situation des affaires | 2020 | 22 | 23 | 20 | - 18 | - 19 | - 18 | - 10 | - 8 | - 8 | 4 | 3 | 6 |
| | 2021 | 3 | 3 | 5 | 13 | 14 | 15 | 25 | 25 | 26 | 28 | 28 | 28 |
| | 2022 | 30 | 30 | 27 | 32 | 32 | 33 | 30 | 28 | | | | |
| Dans l'économie genevoise | | | | | | | | | | | | | |
| Indicateur de la situation des affaires | 2020 | 4 | 3 | - 2 | - 45 | - 44 | - 43 | - 30 | - 27 | - 25 | - 20 | - 22 | - 21 |
| | 2021 | - 24 | - 23 | - 23 | - 14 | - 14 | - 13 | 2 | 1 | - 3 | 5 | 3 | 4 |
| | 2022 | 3 | 3 | 2 | 3 | 3 | 3 | 8 | 8 | | | | |

(1) Cet indicateur représente la moyenne des résultats concernant le jugement porté par les entreprises sur la situation actuelle de leurs affaires dans le cadre des enquêtes de conjoncture. La moyenne est pondérée par le nombre d'emplois de chaque branche. Pour les branches qui ne sont sollicitées qu'une fois par trimestre, la situation des affaires est estimée constante durant les mois intermédiaires.

(2) L'indicateur peut varier théoriquement de - 100 à + 100 et résume l'évolution de la situation des affaires dans l'économie.

Source : Centre de recherches conjoncturelles (KOF - EPFZ) / Office cantonal de la statistique

MARCHE DES AFFAIRES DANS QUELQUES BRANCHES ÉCONOMIQUES : RÉSULTATS MENSUELS (1)
T 21

| | Date | Janv. | Fév. | Mars | Avril | Mai | Juin | Juil. | Août | Sept. | Oct. | Nov. | Déc. |
|---|------|-------|------|------|-------|------|------|-------|------|-------|------|------|------|
| Industrie | | | | | | | | | | | | | |
| Appréciation de la situation des affaires | 2020 | 4 | - 5 | - 8 | - 27 | - 23 | - 23 | - 23 | - 25 | - 18 | - 6 | - 11 | - 5 |
| | 2021 | - 16 | - 4 | - 7 | 2 | - 8 | - 4 | 49 | 46 | 4 | 3 | - 1 | - 3 |
| | 2022 | - 7 | - 5 | - 5 | 8 | 4 | 6 | 8 | 8 | | | | |
| Commerce de détail | | | | | | | | | | | | | |
| Appréciation de la situation des affaires | 2020 | 12 | - 4 | - 15 | - 20 | - 39 | - 24 | - 5 | 2 | 11 | 6 | 6 | - 3 |
| | 2021 | 1 | - 18 | - 9 | - 1 | 15 | 16 | 28 | 15 | 18 | 15 | 15 | 17 |
| | 2022 | 17 | 10 | 9 | 10 | 11 | 14 | 5 | 21 | | | | |
| Services financiers | | | | | | | | | | | | | |
| Appréciation de la situation des affaires | 2020 | 1 | 7 | - 4 | - 7 | 12 | 8 | 8 | 35 | 38 | - 5 | - 13 | - 11 |
| | 2021 | 12 | 12 | 9 | 29 | 33 | 37 | 50 | 52 | 52 | 30 | 25 | 29 |
| | 2022 | 14 | 26 | 17 | 2 | 3 | - 7 | 12 | - 0 | | | | |
| Construction | | | | | | | | | | | | | |
| Appréciation de la situation des affaires | 2020 | 14 | 13 | - 14 | - 40 | - 51 | - 35 | - 17 | - 10 | - 13 | - 17 | - 24 | - 10 |
| | 2021 | - 2 | 4 | 13 | 5 | - 10 | - 4 | 7 | 8 | 11 | 18 | 7 | 20 |
| | 2022 | 18 | 4 | 6 | - 5 | 1 | 9 | 26 | 19 | | | | |

(1) Les chiffres représentent les soldes, pondérés par l'emploi, entre les pourcentages des réponses positives et négatives aux questions des enquêtes. Ils peuvent varier théoriquement de - 100 à + 100 et résument de façon satisfaisante l'évolution de chaque rubrique. L'ensemble des résultats est susceptible de subir chaque mois des modifications de faible ampleur.

Source : Centre de recherches conjoncturelles (KOF - EPFZ) / Office cantonal de la statistique

MARCHE DES AFFAIRES DANS QUELQUES BRANCHES ÉCONOMIQUES : RÉSULTATS TRIMESTRIELS (1)
T 22

| | 2020 | | | | 2021 | | | | 2022 | | | |
|---|-------|-------|-------|------|-------|-------|-------|------|-------|-------|-------|------|
| | Janv. | Avril | Juil. | Oct. | Janv. | Avril | Juil. | Oct. | Janv. | Avril | Juil. | Oct. |
| Services immobiliers | | | | | | | | | | | | |
| Appréciation de la situation des affaires | | 34 | 5 | 10 | 12 | 11 | 12 | 31 | 20 | 33 | 21 | 17 |
| Hôtellerie-restauration | | | | | | | | | | | | |
| Appréciation de la situation des affaires | | - 35 | - 71 | - 91 | - 89 | - 96 | - 98 | - 76 | - 57 | - 66 | - 26 | - 5 |
| Branches des services (2) | | | | | | | | | | | | |
| Appréciation de la situation des affaires | | 6 | - 58 | - 38 | - 22 | - 31 | - 19 | - 12 | 4 | 7 | 5 | 7 |

(1) Les chiffres représentent les soldes, pondérés par l'emploi, entre les pourcentages des réponses positives et négatives aux questions des enquêtes. Ils peuvent varier théoriquement de - 100 à + 100 et résument de façon satisfaisante l'évolution de chaque rubrique. L'ensemble des résultats est susceptible de subir chaque mois des modifications de faible ampleur.

(2) Concerne les activités suivantes : transports, information et communication, services aux entreprises, santé humaine et action sociale, arts, spectacles et activités récréatives.

Source : Centre de recherches conjoncturelles (KOF - EPFZ) / Office cantonal de la statistique

INDICATEUR AVANCÉ IREG-CCIG-OCSTAT (ICO) DE L'ÉCONOMIE GENEVOISE (1) (2)

T 23

| | Date | Janv. | Fév. | Mars | Avril | Mai | Juin | Juil. | Août | Sept. | Oct. | Nov. | Déc. |
|----------------------------|------|-------|-------|-------|-------|-------|-------|-------|-------|-------|-------|-------|-------|
| Indicateur | | | | | | | | | | | | | |
| (Septembre 1995 = 100) | 2020 | 104,0 | 100,0 | 95,2 | 94,0 | 97,3 | 99,7 | 102,2 | 102,9 | 102,1 | 101,1 | 101,2 | 101,9 |
| | 2021 | 101,7 | 102,0 | 103,6 | 105,7 | 106,4 | 107,8 | 109,3 | 110,4 | 109,3 | 110,2 | 110,0 | 109,3 |
| | 2022 | 110,1 | 110,8 | | | | | | | | | | |
| Variation mensuelle | | | | | | | | | | | | | |
| En % | 2020 | - 2,4 | - 3,9 | - 4,8 | - 1,3 | 3,5 | 2,5 | 2,6 | 0,7 | - 0,9 | - 0,9 | 0,1 | 0,7 |
| | 2021 | - 0,2 | 0,3 | 1,6 | 2,1 | 0,7 | 1,2 | 1,5 | 0,9 | - 1,0 | 0,8 | - 0,1 | - 0,6 |
| | 2022 | 0,7 | 0,6 | | | | | | | | | | |

(1) L'indicateur avancé ICO anticipe l'évolution économique du canton de Genève de quelques mois.

Pour les mois de mars, juin, septembre et décembre, l'indicateur est calculé sur la base des dix séries statistiques mensuelles et trimestrielles qui le composent.

Pour les autres mois, seules les sept séries mensuelles sont prises en compte. L'ensemble des résultats est périodiquement sujet à des modifications.

(2) La diffusion des résultats est actuellement suspendue en raison de la révision de l'indicateur.

Source : Institut de recherche appliquée en économie et gestion (IREG)

INDICATEURS CONJONCTURELS SUISSES

T 24

| | Date | Janv. | Fév. | Mars | Avril | Mai | Juin | Juil. | Août | Sept. | Oct. | Nov. | Déc. |
|---|------|-------|-------|-------|-------|-------|-------|-------|-------|-------|-------|-------|-------|
| Baromètre conjoncturel du KOF (1) | | | | | | | | | | | | | |
| Moyenne 2009-2019 = 100 | 2020 | 99,4 | 100,4 | 88,6 | 56,4 | 50,2 | 63,2 | 83,5 | 109,5 | 112,6 | 107,6 | 106,2 | 106,0 |
| | 2021 | 96,5 | 103,3 | 119,6 | 135,2 | 143,1 | 132,6 | 130,3 | 113,6 | 111,0 | 110,1 | 107,5 | 107,0 |
| | 2022 | 107,3 | 104,8 | 99,0 | 102,9 | 97,1 | 96,1 | 90,5 | 86,5 | | | | |
| Climat conjoncturel suisse du SECO (2) | | | | | | | | | | | | | |
| Ecart par rapport à la moyenne | 2020 | - 0,2 | - 0,2 | - 0,9 | - 2,2 | - 2,1 | - 1,7 | - 0,5 | - 0,2 | - 0,3 | - 0,1 | - 0,1 | 0,1 |
| de long terme, en % | 2021 | 0,2 | 0,3 | 0,6 | 1,3 | 1,2 | 1,2 | 1,5 | 1,4 | 1,4 | 1,2 | 1,1 | 1,0 |
| | 2022 | 0,9 | 1,0 | 0,7 | 0,6 | 0,4 | 0,5 | 0,1 | - 0,1 | | | | |

(1) Le baromètre conjoncturel du KOF fournit des informations sur l'évolution prochaine de l'économie suisse en s'appuyant sur une base de données qui comprend plus de 500 indicateurs.

(2) L'indicateur composite du SECO regroupe 30 indicateurs conjoncturels suisses identifiés comme ayant une bonne valeur prédictive. Il permet d'anticiper les points de retournement du cycle économique.

Source : Secrétariat d'Etat à l'économie (SECO) et Centre de recherches conjoncturelles (KOF - EPFZ)

INDICE DU CLIMAT DE CONSOMMATION EN SUISSE (1) (2)

T 25

| | 2020 | | | | 2021 | | | | 2022 | | | |
|--------|-------|-------|-------|------|-------|-------|-------|------|-------|-------|-------|------|
| | Janv. | Avril | Juil. | Oct. | Janv. | Avril | Juil. | Oct. | Janv. | Avril | Juil. | Oct. |
| Indice | - 9 | - 39 | - 13 | - 13 | - 14 | - 6 | 8 | 3 | - 4 | - 27 | - 42 | |

(1) L'enquête est menée auprès des ménages suisses afin de recueillir leur appréciation quant à la situation économique, leur situation budgétaire, l'évolution des prix, la sécurité de l'emploi, etc. L'indice du climat de consommation est calculé à partir des réponses aux quatre questions jugées les plus pertinentes.

(2) L'indice peut varier théoriquement de - 200 à + 200.

Source : Secrétariat d'Etat à l'économie

| | 2020 | | | | 2021 | | | | 2022 | | | |
|---|-------|-------|-------|-------|-------|-------|-------|-------|-------|-------|-----|----|
| | I | II | III | IV | I | II | III | IV p | I p | II p | III | IV |
| Nombre de bâtiments | | | | | | | | | | | | |
| Bâtiments autorisés (total) | 97 | 164 | 137 | 151 | 100 | 136 | 93 | 110 | 95 | 83 | | |
| Bâtiments non résidentiels | 8 | 12 | 12 | 7 | 10 | 14 | 3 | 7 | 16 | 8 | | |
| Maisons individuelles | 60 | 85 | 78 | 87 | 50 | 77 | 61 | 60 | 54 | 43 | | |
| Bâtiments à plusieurs logements | 23 | 32 | 41 | 35 | 24 | 35 | 25 | 40 | 12 | 23 | | |
| Bâtiments mixtes (1) | 6 | 35 | 6 | 22 | 16 | 10 | 4 | 3 | 13 | 9 | | |
| Bâtiments mis en chantier (total) | 108 | 107 | 193 | 89 | 111 | 129 | 110 | 78 | 88 | 85 | | |
| Bâtiments non résidentiels | 17 | 8 | 10 | 11 | 5 | 7 | 7 | 7 | 6 | 3 | | |
| Maisons individuelles | 53 | 67 | 119 | 48 | 78 | 78 | 57 | 41 | 43 | 59 | | |
| Bâtiments à plusieurs logements | 21 | 21 | 58 | 18 | 22 | 35 | 27 | 16 | 35 | 17 | | |
| Bâtiments mixtes (1) | 17 | 11 | 6 | 12 | 6 | 9 | 19 | 14 | 4 | 6 | | |
| Bâtiments en cours de construction (total) (2) | 949 | 976 | 1 087 | 1 081 | 1 081 | 1 138 | 1 158 | 1 098 | 1 048 | 1 021 | | |
| Bâtiments non résidentiels | 110 | 108 | 113 | 108 | 99 | 97 | 97 | 92 | 88 | 87 | | |
| Maisons individuelles | 380 | 421 | 494 | 493 | 511 | 555 | 570 | 552 | 531 | 518 | | |
| Bâtiments à plusieurs logements | 341 | 330 | 365 | 355 | 348 | 356 | 346 | 316 | 308 | 297 | | |
| Bâtiments mixtes (1) | 118 | 117 | 115 | 125 | 123 | 130 | 145 | 138 | 121 | 119 | | |
| Bâtiments construits (total) | 90 | 89 | 89 | 117 | 115 | 78 | 95 | 139 | 140 | 113 | | |
| Bâtiments non résidentiels | 4 | 11 | 5 | 17 | 10 | 11 | 8 | 12 | 10 | 4 | | |
| Maisons individuelles | 49 | 42 | 52 | 64 | 63 | 31 | 47 | 60 | 66 | 72 | | |
| Bâtiments à plusieurs logements | 29 | 24 | 23 | 31 | 29 | 32 | 36 | 46 | 43 | 29 | | |
| Bâtiments mixtes (1) | 8 | 12 | 9 | 5 | 13 | 4 | 4 | 21 | 21 | 8 | | |
| Volume des bâtiments (en millier de m³) | | | | | | | | | | | | |
| Bâtiments autorisés (total) | 472 | 1 360 | 652 | 736 | 512 | 616 | 455 | 899 | 865 | 791 | | |
| Bâtiments mis en chantier (total) | 1 385 | 507 | 630 | 478 | 288 | 572 | 527 | 361 | 860 | 253 | | |
| Bâtiments en cours de construction (total) (2) | 8 394 | 8 473 | 8 665 | 8 698 | 8 303 | 8 557 | 8 570 | 8 037 | 7 693 | 7 465 | | |
| Bâtiments construits (total) | 499 | 399 | 461 | 471 | 680 | 381 | 521 | 884 | 1 210 | 468 | | |
| Valeur des bâtiments (en million de francs) | | | | | | | | | | | | |
| Bâtiments autorisés (total) | 396 | 1 467 | 648 | 664 | 604 | 742 | 398 | 1 040 | 647 | 588 | | |
| Bâtiments mis en chantier (total) | 1 066 | 628 | 524 | 440 | 270 | 659 | 504 | 337 | 924 | 289 | | |
| Bâtiments en cours de construction (total) (2) | 6 728 | 7 015 | 7 249 | 7 332 | 7 143 | 7 593 | 7 722 | 7 273 | 7 353 | 7 154 | | |
| Bâtiments construits (total) | 435 | 362 | 301 | 410 | 439 | 297 | 473 | 797 | 839 | 484 | | |

(1) Bâtiments comprenant à la fois des locaux résidentiels (logements) et non résidentiels (commerciaux ou autres).

(2) Situation en fin de trimestre.

Source : Office cantonal de la statistique - Statistique du parc immobilier

CONSTRUCTION DE LOGEMENTS NEUFS (1)

| | 2020 | | | | 2021 | | | | 2022 | | | |
|---|-------|-------|-------|-------|-------|-------|-------|-------|-------|-------|-----|----|
| | I | II | III | IV | I | II | III | IV p | I p | II p | III | IV |
| Totaux trimestriels | | | | | | | | | | | | |
| Logements ... | | | | | | | | | | | | |
| ayant fait l'objet d'une requête (2) | 147 | 361 | 507 | 1 350 | 222 | 199 | 788 | 495 | 307 | 981 | | |
| autorisés | 699 | 2 314 | 889 | 1 025 | 540 | 809 | 475 | 771 | 408 | 932 | | |
| mis en chantier | 678 | 531 | 588 | 843 | 437 | 756 | 973 | 446 | 692 | 292 | | |
| en cours de construction (3) | 8 619 | 8 526 | 8 467 | 8 815 | 8 248 | 8 674 | 8 955 | 8 396 | 7 971 | 7 479 | | |
| construits | 465 | 616 | 650 | 508 | 1 050 | 529 | 693 | 1 006 | 1 119 | 786 | | |
| Gain total (4) | 495 | 607 | 693 | 379 | 1 076 | 526 | 710 | 1 008 | 1 042 | 815 | | |
| Cumul des quatre derniers trimestres (5) | | | | | | | | | | | | |
| Logements ... | | | | | | | | | | | | |
| ayant fait l'objet d'une requête (2) | 3 551 | 2 374 | 2 134 | 2 365 | 2 440 | 2 278 | 2 559 | 1 704 | 1 789 | 2 571 | | |
| autorisés | 3 221 | 5 014 | 4 473 | 4 927 | 4 768 | 3 263 | 2 849 | 2 595 | 2 463 | 2 586 | | |
| mis en chantier | 2 964 | 2 650 | 2 425 | 2 640 | 2 399 | 2 624 | 3 009 | 2 612 | 2 867 | 2 403 | | |
| en cours de construction (3) | 8 619 | 8 526 | 8 467 | 8 815 | 8 248 | 8 674 | 8 955 | 8 396 | 7 971 | 7 479 | | |
| construits | 2 110 | 2 146 | 2 482 | 2 239 | 2 824 | 2 737 | 2 780 | 3 278 | 3 347 | 3 604 | | |
| Gain total (4) | 2 120 | 2 170 | 2 520 | 2 174 | 2 755 | 2 674 | 2 691 | 3 320 | 3 286 | 3 575 | | |

(1) Construction de logements neufs, à l'exclusion des transformations.

(2) Nombre de logements prévus dans les requêtes déposées en autorisation de construire.

(3) Situation en fin de trimestre.

(4) Compte tenu des démolitions de logements, des gains de transformations, etc.

(5) Calculé en fin de chaque trimestre.

Source : Office cantonal de la statistique - Statistique du parc immobilier

| | 2020 | | | | 2021 | | | | 2022 | | | |
|---------------------------------|---------|---------|---------|---------|---------|---------|---------|---------|---------|---------|-----|----|
| | I | II | III | IV | I | II | III | IV | I | II | III | IV |
| Parc immobilier | | | | | | | | | | | | |
| Bâtiments à usage d'habitation | 44 362 | 44 417 | 44 485 | 44 423 | 44 515 | 44 579 | 44 656 | 44 738 | 44 830 | 44 928 | | |
| Maisons individuelles | 25 858 | 25 874 | 25 902 | 25 852 | 25 903 | 25 924 | 25 945 | 25 972 | 26 026 | 26 084 | | |
| Bâtiments à plusieurs logements | 10 694 | 10 734 | 10 762 | 10 774 | 10 805 | 10 839 | 10 885 | 10 922 | 10 940 | 10 978 | | |
| Bâtiments mixtes (1) | 7 810 | 7 809 | 7 821 | 7 797 | 7 807 | 7 816 | 7 826 | 7 844 | 7 864 | 7 866 | | |
| Logements | 237 065 | 237 878 | 238 680 | 238 935 | 239 877 | 240 775 | 241 650 | 242 607 | 243 631 | 244 412 | | |

(1) Bâtiments comprenant à la fois des locaux résidentiels (logements) et non résidentiels (commerciaux ou autres).

Source : Office cantonal de la statistique - Statistique du parc immobilier

PRIX DE LA CONSTRUCTION (1)

| | Variation semestrielle (%) avril 2021 - octobre 2021 | | | Variation semestrielle (%) octobre 2021 - avril 2022 | | | Variation annuelle (%) avril 2021 - avril 2022 | | |
|---|---|--------|--------|---|--------|--------|---|--------|--------|
| | Genève | Zurich | Suisse | Genève | Zurich | Suisse | Genève | Zurich | Suisse |
| TVA non comprise | | | | | | | | | |
| Indice général | 2,7 | 2,9 | 2,7 | 4,2 | 3,8 | 4,9 | 7,0 | 6,8 | 7,7 |
| Indice bâtiment | 2,9 | 3,1 | 3,1 | 4,2 | 3,7 | 4,9 | 7,2 | 7,0 | 8,1 |
| Construction de bâtiments à plusieurs logements | 2,2 | 2,9 | 3,1 | 3,8 | 4,1 | 5,0 | 6,1 | 7,2 | 8,2 |
| Construction de bâtiments à plusieurs logements en bois | 3,1 | 3,6 | 4,1 | 4,6 | 4,5 | 5,0 | 7,9 | 8,2 | 9,3 |
| Construction de maisons individuelles | 2,4 | 3,1 | 2,9 | 3,9 | 4,3 | 4,9 | 6,4 | 7,6 | 7,9 |
| Construction de bâtiments administratifs | 3,1 | 2,4 | 2,9 | 5,1 | 4,3 | 5,7 | 8,4 | 6,8 | 8,7 |
| Construction de halles industrielles | 3,0 | 3,9 | 3,7 | 5,6 | 3,7 | 5,5 | 8,8 | 7,7 | 9,5 |
| Rénovation de bâtiments à plusieurs logements | 3,1 | 3,5 | 3,0 | 3,7 | 3,5 | 4,8 | 6,9 | 7,1 | 8,0 |
| Rénovation de bâtiments administratifs | 3,5 | 3,3 | 2,5 | 4,5 | 2,7 | 4,3 | 8,2 | 6,0 | 6,9 |
| Génie civil | 1,7 | 2,0 | 1,3 | 4,2 | 4,1 | 5,0 | 6,0 | 6,2 | 6,4 |
| Construction de routes | 2,0 | 2,0 | 1,7 | 2,9 | 2,4 | 3,8 | 5,0 | 4,4 | 5,5 |
| Construction de passages inférieurs | 1,9 | 1,4 | 2,2 | 7,9 | 5,6 | 7,0 | 10,0 | 7,0 | 9,4 |
| Construction de parois antibruit | 0,6 | 1,4 | 1,4 | 5,0 | 4,3 | 4,9 | 5,6 | 5,8 | 6,3 |
| Réfection de routes | 1,6 | 2,1 | 1,2 | 4,1 | 4,2 | 5,0 | 5,8 | 6,3 | 6,2 |

(1) Pour Genève et Zurich, évolution des prix établie à partir de la régionalisation de l'indice suisse des prix de la construction, calculé par l'Office fédéral de la statistique.

Source : Office cantonal de la statistique / Office fédéral de la statistique

INDICE DES LOYERS

| | 2020 | | | | 2021 | | | | 2022 | | | |
|---|-------|-------|-------|-------|-------|-------|-------|-------|-------|-------|-------|------|
| | Fév. | Mai | Août | Nov. | Fév. | Mai | Août | Nov. | Fév. | Mai | Août | Nov. |
| Indice des loyers (mai 1993 = 100) | | | | | | | | | | | | |
| Genève (1) | 155,1 | 155,5 | 155,6 | 156,3 | 156,4 | 156,9 | 157,3 | 157,5 | 158,3 | 158,7 | 159,3 | |
| Suisse (2) | 134,6 | 134,8 | 134,7 | 134,9 | 135,3 | 136,1 | 136,6 | 137,0 | 137,5 | 138,1 | 138,4 | |
| Variation trimestrielle (%) | | | | | | | | | | | | |
| Genève | 0,4 | 0,2 | 0,1 | 0,5 | 0,1 | 0,3 | 0,3 | 0,1 | 0,6 | 0,2 | 0,4 | |
| Suisse | 0,2 | 0,2 | -0,1 | 0,1 | 0,3 | 0,6 | 0,4 | 0,3 | 0,4 | 0,4 | 0,3 | |
| Variation annuelle (%) | | | | | | | | | | | | |
| Genève | 0,7 | 1,1 | 0,4 | 1,2 | 0,9 | 0,9 | 1,1 | 0,7 | 1,2 | 1,2 | 1,3 | |
| Suisse | 1,2 | 1,1 | 0,8 | 0,4 | 0,6 | 0,9 | 1,4 | 1,5 | 1,6 | 1,4 | 1,3 | |

(1) Indice fondé sur les logements à loyer libre uniquement (logements de 7 pièces ou plus inclus), sans prise en compte des allocations.

(2) L'indice suisse n'est pas calculé selon la même méthode que l'indice genevois.

Source : Office cantonal de la statistique / Office fédéral de la statistique