



N° 02 – FÉVRIER 2019

BULLETIN STATISTIQUE MENSUEL

RENCHÉRISSEMENT PLUS ÉLEVÉ À GENÈVE QUE DANS LE RESTE DE LA SUISSE

Outre l'indice genevois des prix à la consommation, il existe deux autres indices régionaux : celui du canton de Bâle-Ville et celui de la ville de Zurich. A l'instar de l'indice suisse, les trois indices régionaux sont calculés par l'Office fédéral de la statistique et reposent sur le même champ d'observation, le même panier type et, à quelques différences près, le même mode de calcul.

Entre décembre 2005 et décembre 2018, l'indice genevois augmente de 4,5 %, contre 2,9 % pour l'indice suisse, 3,1 % pour l'indice zurichois et 4,0 % pour l'indice bâlois. Si globalement les indices évoluent de manière similaire, il existe des différences notables au niveau des postes de dépenses qui expliquent ces écarts. Par exemple, les loyers et les prix de l'enseignement ont enregistré une hausse plus marquée à Genève que dans les autres régions. L'évolution est inverse concernant les prix de l'énergie.

Pour en savoir plus : [Indice genevois des prix à la consommation : résultats 2018 et rétrospective depuis 2008, Informations statistiques n° 04, février 2019.](#)

Indice des prix à la consommation suisse et indices régionaux
Indice (décembre 2005 = 100) Suisse

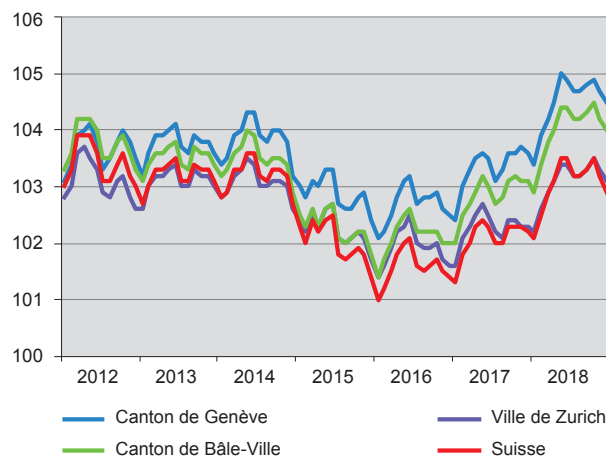

Source : Office fédéral de la statistique / Office cantonal de la statistique

SOMMAIRE

| | | |
|------|---|----|
| T 01 | Observations météorologiques à Cointrin | 3 |
| T 02 | Etat de la population résidente | 4 |
| T 03 | Mouvement de la population résidente | 4 |
| T 04 | Travailleurs étrangers titulaires d'un permis de courte durée | 4 |
| T 05 | Permis frontaliers | 5 |
| T 06 | Frontaliers étrangers en activité | 5 |
| T 07 | Evolution de l'emploi | 5 |
| T 08 | Evolution de la masse salariale versée dans le canton | 5 |
| T 09 | Chômage | 6 |
| T 10 | Indices des prix à la consommation | 7 |
| T 11 | Energie : fournitures des Services industriels de Genève | 8 |
| T 12 | Hôtellerie | 8 |
| T 13 | Transports routiers | 9 |
| T 14 | Titres de transports vendus par Unireso | 9 |
| T 15 | Transports aériens | 10 |
| T 16 | Poursuites et faillites | 10 |
| T 17 | Commerce extérieur en valeur | 11 |
| T 18 | Taux d'intérêt et rendements | 11 |
| T 19 | Indices du cours du franc et cours des devises | 12 |
| T 20 | Indices suisses des actions | 12 |
| T 21 | Produit intérieur brut | 12 |
| T 22 | Indicateur avancé IREG-CCIG-OCSTAT (ICO) de l'économie genevoise | 13 |
| T 23 | Marché des affaires dans quelques branches économiques : résultats mensuels | 13 |
| T 24 | Marché des affaires dans quelques branches économiques : résultats trimestriels | 13 |
| T 25 | Indice du climat de consommation en Suisse | 13 |
| T 26 | Construction de bâtiments neufs | 14 |
| T 27 | Construction de logements neufs | 14 |
| T 28 | Parc immobilier | 15 |
| T 29 | Prix de la construction | 15 |
| T 30 | Indice des loyers | 15 |

LÉGENDE

- valeur nulle
- 0 valeur inférieure à la moitié de la dernière position décimale retenue
- ... donnée inconnue
- /// aucune donnée ne peut correspondre à la définition
- [] valeur peu significative
- e valeur estimée
- p donnée provisoire
- r donnée corrigée

REMARQUES

Sauf indication contraire, les chiffres publiés se rapportent à l'ensemble du canton de Genève. Les chiffres arrondis ne sont en principe pas ajustés, si bien que leur somme peut ne pas correspondre exactement au total ou aux totaux inscrits dans le tableau.

Le bulletin statistique est téléchargeable sur le site Internet de l'OCSTAT, à l'adresse suivante:

<http://www.ge.ch/statistique/publications/welcome.asp?collec=collection>

Les principaux indicateurs conjoncturels pour le canton de Genève sont mis à jour en continu sur le site, à l'adresse suivante:

<http://www.ge.ch/statistique/conjoncture/welcome.asp>

Responsable de la publication : Hervé Montfort

Dans la conduite de ses activités, l'OCSTAT s'est engagé à respecter la charte de la statistique publique de la Suisse.

© OCSTAT, Genève 2019. Utilisation des résultats autorisée avec mention de la source.

Mise à jour des informations : chiffres arrêtés au 27 février 2019.

| | Date | Année (1) | Janv. | Fév. | Mars | Avril | Mai | Juin | Juil. | Août | Sept. | Oct. | Nov. | Déc. |
|--|------|-----------|-------|-------|-------|-------|-------|-------|-------|-------|-------|-------|-------|-------|
| Normales 1961 - 1990 | | | | | | | | | | | | | | |
| Température moyenne (°Celsius) | | 9,6 | 0,8 | 2,3 | 5,1 | 8,8 | 13,0 | 16,5 | 19,1 | 18,2 | 14,9 | 10,1 | 5,0 | 1,8 |
| Précipitations (millimètre) | | 954 | 80 | 81 | 79 | 65 | 77 | 89 | 67 | 79 | 81 | 77 | 92 | 87 |
| Ensoleillement (heure) | | 1 694 | 50 | 76 | 131 | 161 | 181 | 212 | 255 | 225 | 185 | 114 | 61 | 42 |
| Température (degré Celsius) | | | | | | | | | | | | | | |
| Température moyenne | 2017 | 11,3 | - 1,2 | 4,8 | 8,7 | 10,5 | 15,0 | 20,9 | 21,4 | 21,2 | 14,1 | 11,8 | 5,7 | 2,5 |
| | 2018 | 12,3 | 6,0 | 1,2 | 5,3 | 13,3 | 15,5 | 19,7 | 22,3 | 21,7 | 17,9 | 12,3 | 6,9 | 4,9 |
| | 2019 | | 1,8 | | | | | | | | | | | |
| Ecart à la normale (2) | 2017 | 1,7 | - 2,0 | 2,5 | 3,6 | 1,7 | 2,0 | 4,4 | 2,3 | 3,0 | - 0,8 | 1,7 | 0,7 | 0,7 |
| | 2018 | 2,6 | 5,2 | - 1,1 | 0,2 | 4,5 | 2,5 | 3,2 | 3,2 | 3,5 | 3,0 | 2,2 | 1,9 | 3,1 |
| | 2019 | | 1,0 | | | | | | | | | | | |
| Minimum absolu | 2017 | - 7,5 | - 7,5 | - 3,9 | - 1,6 | - 0,8 | 3,0 | 7,1 | 12,2 | 9,5 | 3,9 | 0,9 | - 2,8 | - 4,9 |
| | 2018 | - 8,9 | - 1,4 | - 8,9 | - 3,4 | - 1,0 | 6,3 | 11,1 | 11,3 | 8,3 | 5,3 | 1,8 | - 0,7 | - 3,6 |
| | 2019 | | - 7,1 | | | | | | | | | | | |
| Maximum absolu | 2017 | 36,5 | 7,8 | 19,3 | 21,5 | 25,0 | 30,8 | 34,3 | 34,0 | 36,5 | 27,5 | 23,5 | 17,1 | 10,9 |
| | 2018 | 34,8 | 13,7 | 10,1 | 15,5 | 27,5 | 26,2 | 30,8 | 33,4 | 34,8 | 31,4 | 23,1 | 15,7 | 14,4 |
| | 2019 | | 8,0 | | | | | | | | | | | |
| Degrés-jour (3) | 2017 | 2 901 | 656 | 426 | 320 | 217 | 111 | - | - | - | 64 | 135 | 428 | 544 |
| | 2018 | 2 570 | 434 | 526 | 455 | 110 | 53 | - | - | - | - | 131 | 392 | 469 |
| | 2019 | | 565 | | | | | | | | | | | |
| Jours de chauffage (4) | 2017 | 198 | 31 | 28 | 27 | 20 | 11 | - | - | - | 7 | 13 | 30 | 31 |
| | 2018 | 179 | 31 | 28 | 31 | 10 | 6 | - | - | - | - | 12 | 30 | 31 |
| | 2019 | | 31 | | | | | | | | | | | |
| Précipitations | | | | | | | | | | | | | | |
| Nombre de jours de pluie ou de neige (5) | 2017 | 122 | 6 | 10 | 10 | 7 | 14 | 11 | 11 | 9 | 11 | 6 | 10 | 17 |
| | 2018 | 138 | 18 | 9 | 20 | 4 | 16 | 10 | 9 | 7 | 5 | 9 | 13 | 18 |
| | 2019 | | 9 | | | | | | | | | | | |
| Eau tombée (mm) (6) | 2017 | 693 | 25 | 52 | 57 | 40 | 81 | 77 | 40 | 62 | 44 | 18 | 64 | 133 |
| | 2018 | 865 | 174 | 29 | 105 | 19 | 98 | 93 | 49 | 63 | 22 | 28 | 73 | 112 |
| | 2019 | | 43 | | | | | | | | | | | |
| Ecart à la normale (mm) (2) | 2017 | -261 | - 55 | - 29 | - 22 | - 25 | 4 | - 12 | - 27 | - 17 | - 37 | - 59 | - 28 | 46 |
| | 2018 | -90 | 94 | - 52 | 26 | - 46 | 21 | 4 | - 18 | - 17 | - 59 | - 49 | - 19 | 25 |
| | 2019 | | - 37 | | | | | | | | | | | |
| Neige (cm) | 2017 | 19 | 11 | - | 1 | - | - | - | - | - | - | - | 1 | 6 |
| | 2018 | 30 | - | 15 | 9 | - | - | - | - | - | - | - | 6 | - |
| | 2019 | | 7 | | | | | | | | | | | |
| Ensoleillement | | | | | | | | | | | | | | |
| Durée (heure) | 2017 | 2 092 | 41 | 105 | 171 | 261 | 242 | 280 | 246 | 254 | 178 | 200 | 75 | 39 |
| | 2018 | 1 979 | 34 | 60 | 93 | 214 | 187 | 296 | 335 | 277 | 249 | 173 | 27 | 34 |
| | 2019 | | 80 | | | | | | | | | | | |
| Ecart à la normale (2) | 2017 | 399 | - 9 | 29 | 40 | 100 | 61 | 68 | - 9 | 29 | - 7 | 86 | 14 | - 3 |
| | 2018 | 286 | - 16 | - 16 | - 38 | 53 | 6 | 84 | 80 | 52 | 64 | 59 | - 34 | - 8 |
| | 2019 | | 30 | | | | | | | | | | | |
| Humidité de l'air | | | | | | | | | | | | | | |
| Moyenne (%) | 2017 | 73 | 81 | 78 | 73 | 62 | 72 | 66 | 64 | 67 | 75 | 77 | 78 | 84 |
| | 2018 | 75 | 84 | 73 | 79 | 65 | 76 | 68 | 62 | 76 | 67 | 75 | 89 | 86 |
| | 2019 | | 77 | | | | | | | | | | | |
| Pression atmosphérique | | | | | | | | | | | | | | |
| Moyenne (hPa : hectopascal) | 2017 | 970,5 | 974,0 | 969,8 | 969,9 | 970,7 | 969,2 | 968,3 | 969,3 | 970,4 | 969,5 | 974,8 | 970,1 | 970,5 |
| | 2018 | 967,9 | 969,6 | 965,2 | 956,8 | 965,5 | 966,7 | 968,2 | 968,0 | 969,9 | 972,9 | 969,0 | 968,1 | 974,6 |
| | 2019 | | 969,1 | | | | | | | | | | | |

(1) Moyenne mensuelle de l'année (température moyenne, humidité de l'air et pression atmosphérique) ou total annuel (degré-jours, précipitations et ensoleillement).

(2) Ecart par rapport à la normale 1961 - 1990.

(3) Somme des différences journalières entre la température des locaux chauffés (20°C) et la température journalière moyenne, pour autant qu'elle soit égale ou inférieure à 12 degrés Celsius.

(4) Jours lors desquels la température journalière moyenne est inférieure ou égale à 12 degrés Celsius.

(5) Jours où l'on a enregistré au moins 0,3 mm de pluie ou de neige fondue.

(6) Pluie ou neige fondue.

Source : MétéoSuisse

ÉTAT DE LA POPULATION RÉSIDANTE

T 02

| | Date | Année (1) | I | II | III | IV |
|----------------------------------|------|-----------|---------|---------|---------|---------|
| Effectif de la population | | | | | | |
| Total | 2016 | 492 933 | 491 154 | 492 206 | 494 666 | 493 706 |
| | 2017 | 497 089 | 495 325 | 496 805 | 498 004 | 498 221 |
| | 2018 | | 499 182 | 500 148 | 502 296 | |
| Suisse | 2016 | 291 707 | 289 377 | 291 255 | 292 608 | 293 586 |
| | 2017 | 296 636 | 294 681 | 296 480 | 297 619 | 297 764 |
| | 2018 | | 298 824 | 300 095 | 300 248 | |
| Etrangers | 2016 | 201 227 | 201 777 | 200 951 | 202 058 | 200 120 |
| | 2017 | 200 453 | 200 644 | 200 325 | 200 385 | 200 457 |
| | 2018 | | 200 358 | 200 053 | 202 048 | |
| dont Union européenne (UE) | 2016 | 130 473 | 130 746 | 130 282 | 131 114 | 129 751 |
| | 2017 | 130 046 | 129 979 | 130 041 | 130 171 | 129 994 |
| | 2018 | | 130 260 | 130 155 | 131 086 | |
| Variation annuelle totale | | | | | | |
| Variation absolue | 2016 | 4 868 | 6 467 | 5 168 | 4 707 | 3 128 |
| | 2017 | 4 156 | 4 171 | 4 599 | 3 338 | 4 515 |
| | 2018 | | 3 857 | 3 343 | 4 292 | |
| Variation relative (%) | 2016 | 1,0 | 1,3 | 1,1 | 1,0 | 0,6 |
| | 2017 | 0,8 | 0,8 | 0,9 | 0,7 | 0,9 |
| | 2018 | | 0,8 | 0,7 | 0,9 | |

(1) Moyenne trimestrielle de l'année.

Source : Office cantonal de la statistique - Statistique cantonale de la population

MOUVEMENT DE LA POPULATION RÉSIDANTE

T 03

| | 2016 | | | | | 2017 | | | | | 2018 | | | | |
|---------------------------------------|-------|-------|-------|---------|--------------|-------|-------|-------|-------|--------------|-------|-------|-------|----|--------------|
| | I | II | III | IV | Total annuel | I | II | III | IV | Total annuel | I | II | III | IV | Total annuel |
| Mouvement naturel | | | | | | | | | | | | | | | |
| Naissances | 1 277 | 1 359 | 1 278 | 1 217 | 5 131 | 1 169 | 1 372 | 1 277 | 1 295 | 5 113 | 1 252 | 1 290 | 1 270 | | |
| Décès | 948 | 790 | 735 | 890 | 3 363 | 894 | 779 | 773 | 890 | 3 336 | 977 | 797 | 798 | | |
| Solde naturel (naissances - décès) | 329 | 569 | 543 | 327 | 1 768 | 275 | 593 | 504 | 405 | 1 777 | 275 | 493 | 472 | | |
| Mouvement migratoire | | | | | | | | | | | | | | | |
| Immigrés | 5 478 | 4 802 | 6 023 | 4 923 | 21 226 | 5 507 | 5 093 | 6 529 | 5 256 | 22 385 | 5 482 | 4 736 | 7 062 | | |
| Emigrés | 5 231 | 4 319 | 4 106 | 6 210 | 19 866 | 4 163 | 4 206 | 5 834 | 5 444 | 19 647 | 4 796 | 4 263 | 5 386 | | |
| Solde migratoire (immigrés - émigrés) | 247 | 483 | 1 917 | - 1 287 | 1 360 | 1 344 | 887 | 695 | - 188 | 2 738 | 686 | 473 | 1 676 | | |
| Variation trimestrielle totale | | | | | | | | | | | | | | | |
| Solde naturel + migratoire | 576 | 1 052 | 2 460 | - 960 | 3 128 | 1 619 | 1 480 | 1 199 | 217 | 4 515 | 961 | 966 | 2 148 | | |

Source : Office cantonal de la statistique - Statistique cantonale de la population

TRAVAILLEURS ÉTRANGERS TITULAIRES D'UN PERMIS DE COURTE DURÉE

T 04

| | Date | Année (1) | Janv. | Fév. | Mars | Avril | Mai | Juin | Juil. | Août | Sept. | Oct. | Nov. | Déc. |
|------------------------------------|------|-----------|-------|-------|-------|-------|-------|-------|-------|-------|-------|-------|-------|-------|
| Permis de courte durée (2) | | | | | | | | | | | | | | |
| Total | 2016 | 2 106 | 2 295 | 2 225 | 2 108 | 2 025 | 2 016 | 2 080 | 2 060 | 2 129 | 2 133 | 2 016 | 2 032 | 2 148 |
| | 2017 | 2 036 | 2 144 | 2 115 | 2 040 | 1 968 | 2 028 | 2 073 | 2 039 | 2 036 | 1 979 | 1 989 | 1 994 | 2 032 |
| | 2018 | | 1 882 | 1 905 | 1 874 | 1 813 | 1 853 | 1 966 | 1 992 | 1 974 | 2 017 | 2 035 | 2 224 | |
| Ressortissants de l'UE28 / AELE | 2016 | 1 649 | 1 815 | 1 755 | 1 658 | 1 599 | 1 572 | 1 629 | 1 605 | 1 659 | 1 677 | 1 577 | 1 556 | 1 686 |
| | 2017 | 1 563 | 1 677 | 1 640 | 1 552 | 1 490 | 1 532 | 1 571 | 1 569 | 1 563 | 1 528 | 1 527 | 1 524 | 1 585 |
| | 2018 | | 1 460 | 1 517 | 1 515 | 1 452 | 1 464 | 1 560 | 1 584 | 1 578 | 1 594 | 1 575 | 1 707 | |
| Ressortissants d'un Etat tiers (3) | 2016 | 457 | 480 | 470 | 450 | 426 | 444 | 451 | 455 | 470 | 456 | 439 | 476 | 462 |
| | 2017 | 473 | 467 | 475 | 488 | 478 | 496 | 502 | 470 | 473 | 451 | 462 | 470 | 447 |
| | 2018 | | 422 | 388 | 359 | 361 | 389 | 406 | 408 | 396 | 423 | 460 | 517 | |

(1) Moyenne mensuelle de l'année.

(2) Population résidante non permanente étrangère occupée dans le canton, titulaire d'un permis de courte durée, inférieure à 12 mois.

(3) Etrangers ayant une nationalité d'un Etat qui ne se situe pas dans l'Union européenne et l'AELE.

Source : Secrétariat d'Etat aux migrations

PERMIS FRONTALIERS (1) (2)

T 05

| | Date | Année (3) | Janv. | Fév. | Mars | Avril | Mai | Juin | Juil. | Août | Sept. | Oct. | Nov. | Déc. |
|------------------------------------|------|-----------|---------|---------|---------|---------|---------|---------|---------|---------|---------|---------|---------|---------|
| Permis frontaliers | | | | | | | | | | | | | | |
| Effectif en fin de mois | 2017 | 104 419 | 102 935 | 102 488 | 102 089 | 103 384 | 104 491 | 105 051 | 104 911 | 103 734 | 105 434 | 105 637 | 106 128 | 106 748 |
| | 2018 | 108 113 | 107 318 | 107 911 | 107 366 | 108 165 | 108 907 | 109 370 | 107 448 | 106 542 | 106 848 | 108 019 | 109 489 | 109 972 |
| | 2019 | | 110 405 | | | | | | | | | | | |
| Mouvements trimestriels (4) | | | | | | | | | | | | | | |
| Nouveaux permis | 2017 | 13 791 | /// | /// | 3 084 | /// | /// | 3 771 | /// | /// | 3 550 | /// | /// | 3 386 |
| | 2018 | 17 795 | /// | /// | 3 714 | /// | /// | 4 783 | /// | /// | 4 431 | /// | /// | 4 867 |
| | 2019 | | /// | | | | | | | | | | | |
| Départs | 2017 | 11 315 | /// | /// | 5 267 | /// | /// | 809 | /// | /// | 3 167 | /// | /// | 2 072 |
| | 2018 | ... | /// | /// | 3 096 | /// | /// | 2 779 | /// | /// | ... | /// | /// | 1 743 |
| | 2019 | | /// | | | | | | | | | | | |
| Variation trimestrielle | 2017 | 2 476 | /// | /// | -2 183 | /// | /// | 2 962 | /// | /// | 383 | /// | /// | 1 314 |
| | 2018 | ... | /// | /// | 618 | /// | /// | 2 004 | /// | /// | ... | /// | /// | 3 124 |
| | 2019 | | /// | | | | | | | | | | | |

(1) Etrangers titulaires d'un permis frontalier. Ces permis sont délivrés, en général, pour une durée de cinq ans.

(2) Les données étant directement tirées du registre des titulaires d'un permis frontalier, certains résultats mensuels peuvent être ponctuellement affectés par le « nettoyage » administratif dudit registre (par ex. de juillet à septembre 2018).

(3) Total annuel (mouvements); moyenne mensuelle de l'année (effectif).

(4) Nouveau permis : arrivée d'un nouveau frontalier, retour de frontalier ou résidant étranger du canton de Genève devenu frontalier. Départ : annulation de permis frontalier, départ de frontalier, décès de frontalier ou frontalier devenu résidant dans le canton. Total trimestriel des mouvements.

Source : Office cantonal de la statistique - Statistique cantonale des frontaliers

FRONTALIERS ÉTRANGERS EN ACTIVITÉ

T 06

| | 2016 | | | | 2017 p | | | | 2018 p | | | |
|-------------------------------|---------|---------|---------|---------|---------|---------|---------|---------|---------|---------|---------|----|
| | I | II | III | IV | I | II | III | IV | I | II | III | IV |
| Total | | | | | | | | | | | | |
| Canton de Genève | 78 441 | 79 678 | 80 088 | 80 876 | 79 751 | 81 809 | 81 540 | 82 115 | 82 043 | 83 237 | 81 226 | |
| Suisse | 300 355 | 305 049 | 307 090 | 309 609 | 309 952 | 314 056 | 314 866 | 315 810 | 313 831 | 315 184 | 312 325 | |
| Variation annuelle (%) | | | | | | | | | | | | |
| Canton de Genève | 5,2 | 3,9 | 4,3 | 3,9 | 1,7 | 2,7 | 1,8 | 1,5 | 2,9 | 1,7 | -0,4 | |
| Suisse | 2,9 | 2,5 | 2,5 | 3,5 | 3,2 | 3,0 | 2,5 | 2,0 | 1,3 | 0,4 | -0,8 | |

Source : Office fédéral de la statistique - Statistique des frontaliers

ÉVOLUTION DE L'EMPLOI

T 07

| | 2017 | | | | 2018 | | | | 2019 | | | |
|--|------|-------|-------|-------|-------|-------|-------|-------|------|----|-----|----|
| | I | II | III | IV | I | II | III | IV | I | II | III | IV |
| Emploi en équivalents plein temps (1) | | | | | | | | | | | | |
| Indice de l'emploi (2 ^e trim. 2015 = 100) | | | | | | | | | | | | |
| Canton de Genève | 98,9 | 99,8 | 100,9 | 101,0 | 101,9 | 103,3 | 102,8 | 104,4 | | | | |
| Suisse | 99,6 | 100,3 | 101,3 | 101,1 | 101,5 | 102,3 | 103,0 | 102,8 | | | | |
| Variation annuelle (%) | | | | | | | | | | | | |
| Canton de Genève | 0,8 | 0,3 | 2,2 | 2,3 | 3,0 | 3,5 | 1,9 | 3,4 | | | | |
| Suisse | 0,4 | 0,4 | 0,7 | 0,8 | 1,9 | 2,0 | 1,8 | 1,6 | | | | |
| Indicateur avancé de l'emploi (2) | | | | | | | | | | | | |
| Canton de Genève | 1,4 | -1,3 | 3,4 | 2,1 | 5,1 | 5,2 | 3,4 | 8,4 | 7,1 | | | |

(1) Total des emplois à plein temps et à temps partiel, dans les secteurs secondaire et tertiaire (sans le secteur public international ni les services domestiques).

(2) En mai 2018, la série a été révisée. L'indicateur est calculé sur la base de séries d'enquêtes corrigées des variations saisonnières. L'horizon de prévision s'étend sur un à deux trimestres.

Source : Office fédéral de la statistique - Statistique de l'emploi / Centre de recherches conjoncturelles (KOF - EPFZ) / Office cantonal de la statistique

ÉVOLUTION DE LA MASSE SALARIALE VERSÉE DANS LE CANTON (1)

T 08

| | 2016 | | | | 2017 | | | | 2018 | | | |
|---|------|-----|------|------|------|-----|-----|-----|------|-----|-----|-----|
| | I | II | III | IV | I | II | III | IV | I | II | III | IV |
| Variation annuelle moyenne (%) (2) | | | | | | | | | | | | |
| En termes nominaux | -0,6 | 0,8 | -0,1 | -0,5 | 2,1 | 0,7 | 2,0 | 2,6 | 1,8 | 3,2 | 2,9 | 3,8 |
| En termes réels (3) | 0,4 | 1,5 | 0,4 | -0,3 | 1,9 | 0,4 | 1,5 | 1,9 | 1,0 | 2,2 | 1,8 | 2,6 |

(1) Salaires versés par les organisations internationales gouvernementales non compris.

(2) Evolution entre les quatre derniers trimestres et les quatre trimestres qui les précèdent. (3) Déflaté avec l'indice genevois des prix à la consommation.

Source : Office cantonal de la statistique

| | Date | Année (2) | Janv. | Fév. | Mars | Avril | Mai | Juin | Juil. | Août | Sept. | Oct. | Nov. | Déc. |
|--|------|-----------|--------|--------|--------|--------|--------|--------|--------|--------|--------|--------|--------|--------|
| Demands d'emploi (3) | | | | | | | | | | | | | | |
| Total en fin de période | 2017 | 15 970 | 16 984 | 16 669 | 16 444 | 15 960 | 15 895 | 15 761 | 15 547 | 15 603 | 15 497 | 15 710 | 15 743 | 15 822 |
| | 2018 | 15 150 | 16 030 | 15 803 | 15 572 | 15 346 | 15 169 | 14 932 | 14 742 | 14 709 | 14 656 | 14 818 | 14 955 | 15 063 |
| | 2019 | | 15 345 | | | | | | | | | | | |
| Entrées (4) | 2017 | 1 719 | 2 066 | 1 570 | 1 796 | 1 378 | 1 677 | 1 558 | 1 570 | 1 760 | 1 835 | 2 089 | 1 793 | 1 530 |
| | 2018 | 1 678 | 2 080 | 1 530 | 1 608 | 1 469 | 1 559 | 1 563 | 1 518 | 1 641 | 1 802 | 2 056 | 1 933 | 1 379 |
| | 2019 | | 2 290 | | | | | | | | | | | |
| Sorties (5) | 2017 | 1 794 | 1 795 | 1 892 | 2 023 | 1 853 | 1 745 | 1 699 | 1 782 | 1 710 | 1 945 | 1 871 | 1 763 | 1 444 |
| | 2018 | 1 742 | 1 874 | 1 757 | 1 851 | 1 701 | 1 736 | 1 802 | 1 697 | 1 672 | 1 849 | 1 895 | 1 796 | 1 272 |
| | 2019 | | 2 013 | | | | | | | | | | | |
| Chômeurs inscrits (6) | | | | | | | | | | | | | | |
| Total en fin de période | 2017 | 12 383 | 13 306 | 12 971 | 12 712 | 12 329 | 12 204 | 12 010 | 12 044 | 12 130 | 12 234 | 12 248 | 12 043 | 12 368 |
| | 2018 | 10 633 | 12 498 | 12 183 | 11 431 | 10 616 | 10 096 | 10 117 | 10 099 | 10 087 | 10 135 | 10 116 | 10 010 | 10 212 |
| | 2019 | | 10 518 | | | | | | | | | | | |
| Hommes | 2017 | 6 618 | 7 236 | 7 066 | 6 873 | 6 603 | 6 523 | 6 371 | 6 364 | 6 370 | 6 452 | 6 505 | 6 424 | 6 627 |
| | 2018 | 5 713 | 6 722 | 6 572 | 6 179 | 5 726 | 5 427 | 5 372 | 5 326 | 5 358 | 5 441 | 5 416 | 5 435 | 5 585 |
| | 2019 | | 5 748 | | | | | | | | | | | |
| Femmes | 2017 | 5 765 | 6 070 | 5 905 | 5 839 | 5 726 | 5 681 | 5 639 | 5 680 | 5 760 | 5 782 | 5 743 | 5 619 | 5 741 |
| | 2018 | 4 920 | 5 776 | 5 611 | 5 252 | 4 890 | 4 669 | 4 745 | 4 773 | 4 729 | 4 694 | 4 700 | 4 575 | 4 627 |
| | 2019 | | 4 770 | | | | | | | | | | | |
| Chômeurs complets (7) | 2017 | 11 274 | 12 206 | 11 889 | 11 591 | 11 227 | 11 095 | 10 899 | 10 950 | 11 012 | 11 109 | 11 124 | 10 942 | 11 246 |
| | 2018 | 9 588 | 11 371 | 11 057 | 10 219 | 9 497 | 9 028 | 9 073 | 9 087 | 9 098 | 9 165 | 9 132 | 9 054 | 9 270 |
| | 2019 | | 9 509 | | | | | | | | | | | |
| Chômeurs de longue durée (8) | 2017 | 2 315 | 2 470 | 2 388 | 2 391 | 2 319 | 2 336 | 2 295 | 2 287 | 2 312 | 2 326 | 2 251 | 2 214 | 2 185 |
| | 2018 | 1 973 | 2 222 | 2 161 | 2 083 | 1 976 | 1 954 | 1 927 | 1 920 | 1 947 | 1 931 | 1 856 | 1 834 | 1 864 |
| | 2019 | | 1 871 | | | | | | | | | | | |
| Entrées (9) | 2017 | 2 161 | 2 589 | 1 979 | 2 304 | 1 870 | 2 052 | 1 897 | 2 093 | 2 147 | 2 260 | 2 507 | 2 109 | 2 120 |
| | 2018 | 2 068 | 2 504 | 1 889 | 2 397 | 1 674 | 1 707 | 2 210 | 2 046 | 1 990 | 2 266 | 2 306 | 2 088 | 1 736 |
| | 2019 | | 2 611 | | | | | | | | | | | |
| Sorties (10) | 2017 | 2 210 | 2 233 | 2 322 | 2 566 | 2 244 | 2 180 | 2 098 | 2 056 | 2 064 | 2 158 | 2 488 | 2 317 | 1 790 |
| | 2018 | 2 247 | 2 375 | 2 203 | 3 160 | 2 488 | 2 226 | 2 192 | 2 056 | 2 002 | 2 211 | 2 328 | 2 191 | 1 536 |
| | 2019 | | 2 307 | | | | | | | | | | | |
| Demands d'emploi non-chômeurs (11) | | | | | | | | | | | | | | |
| Total en fin de période | 2017 | 3 586 | 3 678 | 3 698 | 3 732 | 3 631 | 3 691 | 3 751 | 3 503 | 3 473 | 3 263 | 3 462 | 3 700 | 3 454 |
| | 2018 | 4 516 | 3 532 | 3 620 | 4 141 | 4 730 | 5 073 | 4 815 | 4 643 | 4 622 | 4 521 | 4 702 | 4 945 | 4 851 |
| | 2019 | | 4 827 | | | | | | | | | | | |
| Taux de chômage (%) (12) | | | | | | | | | | | | | | |
| Genève | 2017 | 5,3 | 5,7 | 5,5 | 5,4 | 5,3 | 5,2 | 5,1 | 5,1 | 5,2 | 5,2 | 5,2 | 5,1 | 5,3 |
| | 2018 | 4,5 | 5,3 | 5,2 | 4,9 | 4,5 | 4,3 | 4,3 | 4,3 | 4,3 | 4,3 | 4,3 | 4,3 | 4,4 |
| | 2019 | | 4,5 | | | | | | | | | | | |
| Suisse | 2017 | 3,2 | 3,7 | 3,6 | 3,4 | 3,3 | 3,1 | 3,0 | 3,0 | 3,0 | 3,0 | 3,0 | 3,1 | 3,3 |
| | 2018 | 2,6 | 3,3 | 3,2 | 2,9 | 2,7 | 2,4 | 2,4 | 2,4 | 2,4 | 2,4 | 2,4 | 2,5 | 2,7 |
| | 2019 | | 2,8 | | | | | | | | | | | |
| Réductions de l'horaire de travail (13) | | | | | | | | | | | | | | |
| Entreprises autorisées | 2017 | 46 | 70 | 75 | 75 | 69 | 53 | 47 | 42 | 35 | 26 | 22 | 21 | 18 |
| | 2018 | 16 | 18 | 20 | 21 | 20 | 18 | 17 | 19 | 15 | 13 | 8 | 8 | 12 |
| | 2019 | | 11 | | | | | | | | | | | |
| Travailleurs concernés | 2017 | 565 | 1 081 | 1 185 | 1 154 | 1 132 | 692 | 371 | 306 | 263 | 190 | 149 | 135 | 116 |
| | 2018 | 55 | 97 | 97 | 90 | 66 | 49 | 46 | 62 | 51 | 25 | 19 | 20 | 36 |
| | 2019 | | 40 | | | | | | | | | | | |

(1) Dès mars 2018, la répartition des demandeurs d'emploi en chômeurs et non-chômeurs est modifiée à la suite de l'uniformisation au niveau national de la méthode de classification de ces deux sous-groupes dans le système d'information du Secrétariat d'Etat à l'économie (SECO).

(2) Moyenne mensuelle de l'année. (3) Toutes les personnes inscrites à un office régional de placement et qui cherchent un emploi.

(4) Nouvelles inscriptions de dossiers au cours du mois sous revue. (5) Annulations de dossiers effectuées au cours du mois sous revue.

(6) Personnes annoncées auprès des offices régionaux de placement, qui n'ont pas d'emploi et sont immédiatement disponibles en vue d'un placement.

(7) Personnes cherchant une occupation à plein temps (90 % ou plus du temps de travail habituel de l'entreprise).

(8) Personnes au chômage depuis une année ou plus.

(9) Somme des nouvelles inscriptions au chômage avec le statut de «chômeur» et des passages du statut de «non-chômeur» à celui de «chômeur».

(10) Les sorties se composent des désinscriptions de chômeurs et des passages du statut de «chômeur» à celui de «non-chômeur».

(11) Personnes inscrites auprès des offices régionaux de placement qui, à la différence des chômeurs, ne sont pas immédiatement disponibles ou ont un emploi.

(12) Taux calculé par le SECO avec pour dénominateur la population active moyenne des années 2012, 2013 et 2014, issue du relevé structurel de la population.

(13) Préavis d'autorisation de réduction d'horaire de travail délivrés par l'Office cantonal de l'emploi (OCE) à des entreprises d'au moins six travailleurs.

Source : Secrétariat d'Etat à l'économie / Office cantonal de l'emploi

| | Date | Année (1) | Janv. | Fév. | Mars | Avril | Mai | Juin | Juil. | Août | Sept. | Oct. | Nov. | Déc. |
|---|------|-----------|-------|-------|-------|-------|-------|-------|-------|-------|-------|-------|-------|-------|
| CANTON DE GENÈVE | | | | | | | | | | | | | | |
| Indice général | | | | | | | | | | | | | | |
| Base décembre 2015 = 100 | 2017 | 100,9 | 100,0 | 100,6 | 100,8 | 101,0 | 101,2 | 101,0 | 100,7 | 100,9 | 101,1 | 101,2 | 101,2 | 101,2 |
| | 2018 | 102,0 | 101,0 | 101,4 | 101,8 | 102,0 | 102,5 | 102,4 | 102,2 | 102,2 | 102,3 | 102,4 | 102,2 | 102,0 |
| | 2019 | | 101,7 | | | | | | | | | | | |
| Biens et services du pays | 2018 | 101,6 | 101,0 | 101,2 | 101,4 | 101,4 | 101,7 | 101,7 | 101,8 | 101,9 | 101,8 | 101,7 | 101,6 | 101,6 |
| | 2019 | | 101,8 | | | | | | | | | | | |
| Biens et services de l'étranger | 2018 | 103,4 | 101,0 | 101,9 | 102,8 | 103,8 | 104,7 | 104,6 | 103,3 | 103,3 | 103,8 | 104,6 | 104,1 | 103,2 |
| | 2019 | | 101,4 | | | | | | | | | | | |
| Biens | 2018 | 101,6 | 100,4 | 100,6 | 100,8 | 101,3 | 102,1 | 102,0 | 101,3 | 101,5 | 102,2 | 102,8 | 102,7 | 102,0 |
| | 2019 | | 100,9 | | | | | | | | | | | |
| Services | 2018 | 102,3 | 101,3 | 101,9 | 102,4 | 102,4 | 102,7 | 102,7 | 102,8 | 102,7 | 102,3 | 102,2 | 101,9 | 102,0 |
| | 2019 | | 102,2 | | | | | | | | | | | |
| Loyer du logement | 2018 | 103,3 | 102,7 | 102,8 | 102,8 | 102,8 | 103,2 | 103,2 | 103,2 | 103,7 | 103,7 | 103,7 | 104,1 | 104,1 |
| | 2019 | | 104,1 | | | | | | | | | | | |
| Mazout | 2018 | 146,1 | 140,8 | 133,2 | 134,0 | 140,0 | 147,4 | 147,1 | 146,6 | 145,9 | 149,9 | 160,5 | 162,5 | 145,4 |
| | 2019 | | 132,8 | | | | | | | | | | | |
| Carburants | 2018 | 116,6 | 111,3 | 112,6 | 110,0 | 112,4 | 117,8 | 119,5 | 118,7 | 118,6 | 119,8 | 120,9 | 121,5 | 115,8 |
| | 2019 | | 112,8 | | | | | | | | | | | |
| Renchérissement sous-jacent (2) | 2018 | 101,2 | 100,2 | 100,7 | 101,2 | 101,5 | 101,6 | 101,5 | 101,2 | 101,3 | 101,3 | 101,4 | 101,3 | 101,3 |
| | 2019 | | 100,9 | | | | | | | | | | | |
| Variation annuelle (%) | 2017 | 0,7 | 0,3 | 0,8 | 0,7 | 0,6 | 0,5 | 0,3 | 0,4 | 0,5 | 0,7 | 0,7 | 1,1 | 1,1 |
| | 2018 | 1,1 | 1,0 | 0,8 | 1,0 | 1,0 | 1,3 | 1,4 | 1,5 | 1,3 | 1,1 | 1,3 | 1,0 | 0,8 |
| | 2019 | | 0,7 | | | | | | | | | | | |
| Indice général (anciennes bases) | | | | | | | | | | | | | | |
| Base décembre 2010 = 100 | 2018 | 100,3 | 99,3 | 99,7 | 100,0 | 100,2 | 100,7 | 100,7 | 100,4 | 100,5 | 100,5 | 100,7 | 100,5 | 100,3 |
| | 2019 | | 100,0 | | | | | | | | | | | |
| Base décembre 2005 = 100 | 2018 | 104,5 | 103,4 | 103,9 | 104,2 | 104,5 | 105,0 | 104,9 | 104,7 | 104,7 | 104,8 | 104,9 | 104,7 | 104,5 |
| | 2019 | | 104,2 | | | | | | | | | | | |
| Base mai 2000 = 100 | 2018 | 111,0 | 109,9 | 110,3 | 110,7 | 111,0 | 111,5 | 111,5 | 111,2 | 111,2 | 111,3 | 111,5 | 111,2 | 111,0 |
| | 2019 | | 110,7 | | | | | | | | | | | |
| Base mai 1993 = 100 | 2018 | 119,4 | 118,2 | 118,7 | 119,1 | 119,4 | 119,9 | 119,9 | 119,6 | 119,7 | 119,7 | 119,9 | 119,7 | 119,4 |
| | 2019 | | 119,1 | | | | | | | | | | | |
| Base décembre 1982 = 100 | 2018 | 171,7 | 170,0 | 170,6 | 171,3 | 171,6 | 172,5 | 172,4 | 172,0 | 172,1 | 172,1 | 172,4 | 172,1 | 171,7 |
| | 2019 | | 171,2 | | | | | | | | | | | |
| Base septembre 1966 = 100 | 2018 | 359,3 | 355,7 | 357,1 | 358,4 | 359,1 | 360,8 | 360,8 | 359,9 | 360,1 | 360,2 | 360,8 | 360,1 | 359,3 |
| | 2019 | | 358,2 | | | | | | | | | | | |
| SUISSE | | | | | | | | | | | | | | |
| Indice général | | | | | | | | | | | | | | |
| Base décembre 2015 = 100 | 2018 | 101,7 | 100,7 | 101,1 | 101,5 | 101,7 | 102,1 | 102,1 | 101,8 | 101,8 | 101,9 | 102,1 | 101,8 | 101,5 |
| | 2019 | | 101,3 | | | | | | | | | | | |
| Variation annuelle (%) | 2018 | 0,9 | 0,7 | 0,6 | 0,8 | 0,8 | 1,0 | 0,0 | 1,2 | 1,2 | 1,0 | 1,1 | 0,9 | 0,7 |
| | 2019 | | 0,6 | | | | | | | | | | | |
| Indice général (anciennes bases) | | | | | | | | | | | | | | |
| Base décembre 2010 = 100 | 2018 | 98,9 | 98,0 | 98,3 | 98,7 | 98,9 | 99,3 | 99,3 | 99,1 | 99,1 | 99,1 | 99,3 | 99,0 | 98,8 |
| | 2019 | | 98,5 | | | | | | | | | | | |
| Base décembre 2005 = 100 | 2018 | 103,1 | 102,1 | 102,5 | 102,9 | 103,1 | 103,5 | 103,5 | 103,2 | 103,2 | 103,3 | 103,5 | 103,2 | 102,9 |
| | 2019 | | 102,7 | | | | | | | | | | | |
| Base mai 2000 = 100 | 2018 | 108,5 | 107,4 | 107,8 | 108,2 | 108,5 | 108,9 | 108,9 | 108,6 | 108,6 | 108,7 | 108,9 | 108,6 | 108,3 |
| | 2019 | | 108,0 | | | | | | | | | | | |
| Base mai 1993 = 100 | 2018 | 115,1 | 114,0 | 114,4 | 114,8 | 115,1 | 115,5 | 115,5 | 115,3 | 115,2 | 115,3 | 115,5 | 115,2 | 114,9 |
| | 2019 | | 114,6 | | | | | | | | | | | |
| Base décembre 1982 = 100 | 2018 | 159,3 | 157,8 | 158,4 | 159,0 | 159,3 | 160,0 | 160,0 | 159,6 | 159,6 | 159,7 | 159,9 | 159,5 | 159,1 |
| | 2019 | | 158,7 | | | | | | | | | | | |
| Base septembre 1966 = 100 | 2018 | 334,9 | 331,7 | 333,0 | 334,2 | 334,9 | 336,2 | 336,2 | 335,5 | 335,4 | 335,6 | 336,2 | 335,3 | 334,5 |
| | 2019 | | 333,6 | | | | | | | | | | | |
| Base août 1939 = 100 | 2018 | 756,6 | 749,5 | 752,3 | 755,2 | 756,7 | 759,6 | 759,6 | 757,9 | 757,8 | 758,2 | 759,6 | 757,6 | 755,7 |
| | 2019 | | 753,7 | | | | | | | | | | | |

(1) Moyenne mensuelle de l'année. La variation annuelle correspond à la variation de la moyenne annuelle.

(2) Indice sans prise en compte des prix relatifs aux produits alimentaires frais et de saison, à l'énergie, aux carburants et aux autres produits de saison. Etabli à des fins d'analyse, cet indice cherche à isoler la tendance monétaire à long terme des évolutions de prix des produits dont les prix sont volatils, car soumis à des fluctuations saisonnières ou caractérisés par des chocs externes.

Source : Office cantonal de la statistique / Office fédéral de la statistique - Indice des prix à la consommation

| | Date | Année (2) | Janv. | Fév. | Mars | Avril | Mai | Juin | Juil. | Août | Sept. | Oct. | Nov. | Déc. |
|-----------------------------|------|-----------|---------|---------|---------|---------|---------|---------|---------|---------|---------|---------|---------|---------|
| Electricité (3) | | | | | | | | | | | | | | |
| Consommation (1 000 kWh) | 2017 | 2 827 415 | 258 167 | 224 742 | 246 379 | 216 324 | 235 578 | 236 507 | 228 358 | 232 037 | 224 088 | 234 971 | 241 698 | 253 141 |
| | 2018 | 2 812 992 | 248 133 | 233 623 | 251 664 | 220 270 | 226 459 | 226 306 | 232 341 | 233 854 | 221 552 | 235 234 | 241 677 | 241 878 |
| | 2019 | | 253 241 | | | | | | | | | | | |
| Gaz | | | | | | | | | | | | | | |
| Consommation (1 000 kWh) | 2017 | 2 863 475 | 525 778 | 340 052 | 281 553 | 220 127 | 160 021 | 78 325 | 71 814 | 75 019 | 125 834 | 203 261 | 347 286 | 434 406 |
| | 2018 | 2 703 856 | 376 403 | 434 984 | 386 998 | 183 168 | 133 872 | 80 729 | 67 574 | 68 429 | 84 843 | 199 393 | 313 490 | 373 972 |
| | 2019 | | 467 495 | | | | | | | | | | | |
| Eau (4) | | | | | | | | | | | | | | |
| Eau élevée (1 000 m³) | 2017 | 59 143 | 4 314 | 3 955 | 4 630 | 4 952 | 5 414 | 5 987 | 5 853 | 5 824 | 4 859 | 4 826 | 4 361 | 4 168 |
| | 2018 | 60 204 | 4 145 | 3 948 | 4 602 | 4 814 | 5 255 | 5 627 | 6 468 | 6 034 | 5 618 | 5 113 | 4 419 | 4 162 |
| | 2019 | | 4 214 | | | | | | | | | | | |

(1) Fournitures d'énergie par les Services industriels de Genève (SIG); la délimitation du réseau des SIG ne correspond pas exactement au territoire du canton et diffère selon qu'il s'agit de l'électricité, du gaz ou de l'eau.

(2) Pour l'électricité, le total annuel, révisé en fin d'année, ne correspond pas à la somme des chiffres mensuels.

(3) Total réseau, pertes et écarts de relevés compris. Sans le CERN, qui n'appartient pas au réseau genevois.

(4) Consommation du CERN comprise.

Source : Services industriels de Genève

HÔTELLERIE (1)

T 12

| | Date | Année (2) | Janv. | Fév. | Mars | Avril | Mai | Juin | Juil. | Août | Sept. | Oct. | Nov. | Déc. |
|---|------|-----------|---------|---------|---------|---------|---------|---------|---------|---------|---------|---------|---------|---------|
| Etablissements recensés | | | | | | | | | | | | | | |
| Total | 2016 | 125 | 125 | 125 | 125 | 125 | 125 | 125 | 125 | 125 | 125 | 124 | 124 | 123 |
| | 2017 | 125 | 125 | 125 | 125 | 125 | 125 | 125 | 125 | 125 | 125 | 125 | 125 | 125 |
| | 2018 | 125 | 125 | 125 | 125 | 125 | 125 | 125 | 125 | 125 | 125 | 125 | 125 | 125 |
| Lits recensés | | | | | | | | | | | | | | |
| Total | 2016 | 15 408 | 15 478 | 15 478 | 15 423 | 15 432 | 15 432 | 15 432 | 15 432 | 15 432 | 15 409 | 15 349 | 15 349 | 15 245 |
| | 2017 | 15 776 | 15 738 | 15 738 | 15 738 | 15 738 | 15 795 | 15 795 | 15 795 | 15 795 | 15 795 | 15 795 | 15 795 | 15 795 |
| | 2018 | 16 000 | 16 006 | 16 006 | 16 006 | 15 986 | 15 986 | 15 986 | 15 986 | 16 008 | 16 008 | 16 008 | 16 008 | 16 008 |
| Arrivées | | | | | | | | | | | | | | |
| Total | 2016 | 1 380 258 | 97 755 | 101 666 | 126 721 | 105 570 | 120 838 | 123 888 | 132 141 | 130 626 | 122 225 | 112 350 | 101 435 | 105 043 |
| | 2017 | 1 445 514 | 102 019 | 95 037 | 136 297 | 106 949 | 122 955 | 131 499 | 138 006 | 135 231 | 131 485 | 120 646 | 108 935 | 116 455 |
| | 2018 | 1 570 657 | 111 073 | 107 366 | 149 675 | 117 156 | 129 731 | 147 212 | 154 262 | 154 654 | 137 848 | 127 697 | 116 486 | 117 497 |
| Nuitées | | | | | | | | | | | | | | |
| Total | 2016 | 2 928 195 | 200 319 | 202 286 | 259 447 | 225 194 | 259 214 | 284 086 | 268 962 | 285 367 | 270 641 | 247 892 | 218 459 | 206 328 |
| | 2017 | 3 054 435 | 206 590 | 192 913 | 285 092 | 223 637 | 272 273 | 286 363 | 293 263 | 296 714 | 282 314 | 256 576 | 232 274 | 226 426 |
| | 2018 | 3 232 871 | 219 640 | 206 775 | 300 018 | 238 966 | 290 610 | 302 448 | 313 535 | 324 083 | 291 876 | 269 290 | 248 210 | 227 420 |
| Hôtes de Suisse | 2016 | 518 437 | 37 330 | 36 182 | 49 917 | 43 011 | 41 897 | 48 726 | 45 212 | 44 445 | 47 257 | 42 620 | 41 282 | 40 558 |
| | 2017 | 546 593 | 39 749 | 35 251 | 54 718 | 40 224 | 47 672 | 48 466 | 45 244 | 46 935 | 49 422 | 49 638 | 43 803 | 45 471 |
| | 2018 | 625 961 | 45 392 | 40 121 | 59 570 | 51 190 | 54 455 | 62 315 | 56 009 | 55 752 | 53 817 | 51 516 | 50 057 | 45 767 |
| Hôtes de l'étranger | 2016 | 2 409 758 | 162 989 | 166 104 | 209 530 | 182 183 | 217 317 | 235 360 | 223 750 | 240 922 | 223 384 | 205 272 | 177 177 | 165 770 |
| | 2017 | 2 507 842 | 166 841 | 157 662 | 230 374 | 183 413 | 224 601 | 237 897 | 248 019 | 249 779 | 232 892 | 206 938 | 188 471 | 180 955 |
| | 2018 | 2 606 910 | 174 248 | 166 654 | 240 448 | 187 776 | 236 155 | 240 133 | 257 526 | 268 331 | 238 059 | 217 774 | 198 153 | 181 653 |
| dont Union européenne 28 | 2016 | 1 102 072 | 79 653 | 92 063 | 117 175 | 88 877 | 98 506 | 100 657 | 83 751 | 86 688 | 89 407 | 92 737 | 85 453 | 87 105 |
| | 2017 | 1 126 653 | 78 666 | 82 210 | 127 753 | 86 067 | 99 471 | 96 701 | 89 169 | 89 611 | 97 494 | 94 246 | 89 933 | 95 332 |
| | 2018 | 1 177 316 | 84 246 | 86 349 | 135 846 | 91 001 | 107 759 | 98 741 | 92 002 | 98 658 | 102 137 | 91 593 | 95 419 | 93 565 |
| Taux d'occupation net des chambres (%) | | | | | | | | | | | | | | |
| Genève | 2016 | 63,5 | 52,8 | 57,4 | 66,9 | 60,9 | 67,5 | 75,9 | 64,2 | 67,4 | 71,8 | 65,2 | 60,4 | 51,9 |
| | 2017 | 66,3 | 54,7 | 56,7 | 76,6 | 58,8 | 70,8 | 76,5 | 71,8 | 69,8 | 75,7 | 68,2 | 63,7 | 52,4 |
| | 2018 | 67,2 | 56,2 | 58,4 | 74,3 | 60,7 | 71,9 | 76,0 | 72,3 | 72,3 | 74,3 | 68,2 | 66,4 | 55,1 |
| Suisse | 2016 | 51,3 | 43,4 | 51,7 | 50,6 | 46,4 | 51,1 | 55,2 | 59,7 | 60,0 | 56,7 | 49,9 | 45,1 | 42,7 |
| | 2017 | 52,6 | 44,8 | 52,0 | 51,2 | 46,7 | 54,0 | 58,1 | 62,1 | 61,5 | 58,4 | 52,8 | 45,2 | 44,9 |
| | 2018 | 54,2 | 47,2 | 53,7 | 52,4 | 48,9 | 53,7 | 60,4 | 63,6 | 64,4 | 60,4 | 53,3 | 46,1 | 46,3 |

(1) Chiffres provisoires pour l'année en cours, définitifs ensuite.

(2) Moyenne annuelle (établissements, lits, taux d'occupation) ou total annuel (arrivées, nuitées).

Source : Office fédéral de la statistique - Statistique de l'hôtellerie

| | Date | Année (1) | Janv. | Fév. | Mars | Avril | Mai | Juin | Juil. | Août | Sept. | Oct. | Nov. | Déc. |
|---------------------------------|------|-----------|---------|---------|---------|---------|---------|---------|---------|---------|---------|---------|---------|---------|
| Véhicules en circulation | | | | | | | | | | | | | | |
| Total | 2017 | 313 170 | 309 745 | 310 141 | 311 293 | 312 318 | 313 466 | 314 171 | 314 747 | 315 064 | 315 407 | 315 080 | 314 117 | 312 490 |
| | 2018 | 314 441 | 311 624 | 311 985 | 312 765 | 314 067 | 314 823 | 315 370 | 315 938 | 316 425 | 316 581 | 315 948 | 314 708 | 313 058 |
| | 2019 | | 311 848 | | | | | | | | | | | |
| Voitures de tourisme (2) | 2017 | 221 872 | 220 685 | 220 919 | 221 256 | 221 673 | 222 186 | 222 317 | 222 626 | 222 597 | 222 671 | 222 409 | 221 984 | 221 145 |
| | 2018 | 221 872 | 220 592 | 220 804 | 221 175 | 221 662 | 221 745 | 221 788 | 222 025 | 222 099 | 222 011 | 221 594 | 220 956 | 220 119 |
| | 2019 | | 219 488 | | | | | | | | | | | |
| Camions, cars et autobus | 2017 | 2 615 | 2 581 | 2 588 | 2 604 | 2 598 | 2 606 | 2 628 | 2 624 | 2 626 | 2 635 | 2 628 | 2 638 | 2 624 |
| | 2018 | 2 661 | 2 631 | 2 649 | 2 662 | 2 661 | 2 665 | 2 657 | 2 657 | 2 675 | 2 683 | 2 666 | 2 677 | 2 654 |
| | 2019 | | 2 661 | | | | | | | | | | | |
| Voitures de livraison (3) | 2017 | 18 350 | 17 985 | 18 024 | 18 157 | 18 223 | 18 294 | 18 367 | 18 413 | 18 454 | 18 499 | 18 579 | 18 614 | 18 587 |
| | 2018 | 18 945 | 18 648 | 18 690 | 18 776 | 18 829 | 18 870 | 18 984 | 19 018 | 19 057 | 19 113 | 19 123 | 19 141 | 19 094 |
| | 2019 | | 19 099 | | | | | | | | | | | |
| Motocycles (4) | 2017 | 55 043 | 53 272 | 53 376 | 54 010 | 54 547 | 55 045 | 55 496 | 55 736 | 56 024 | 56 240 | 56 140 | 55 643 | 54 985 |
| | 2018 | 56 177 | 54 635 | 54 703 | 54 988 | 55 678 | 56 245 | 56 614 | 56 875 | 57 214 | 57 388 | 57 202 | 56 636 | 55 946 |
| | 2019 | | 55 396 | | | | | | | | | | | |
| Autres véhicules (5) | 2017 | 15 290 | 15 222 | 15 234 | 15 266 | 15 277 | 15 335 | 15 363 | 15 348 | 15 363 | 15 362 | 15 324 | 15 238 | 15 149 |
| | 2018 | 15 277 | 15 118 | 15 139 | 15 164 | 15 237 | 15 298 | 15 327 | 15 363 | 15 380 | 15 386 | 15 363 | 15 298 | 15 245 |
| | 2019 | | 15 204 | | | | | | | | | | | |
| Variation annuelle (%) | 2017 | 0,5 | 0,5 | 0,4 | 0,5 | 0,4 | 0,5 | 0,5 | 0,5 | 0,5 | 0,5 | 0,5 | 0,5 | 0,6 |
| | 2018 | 0,4 | 0,6 | 0,6 | 0,5 | 0,6 | 0,4 | 0,4 | 0,4 | 0,4 | 0,4 | 0,3 | 0,2 | 0,2 |
| | 2019 | | 0,1 | | | | | | | | | | | |

Voitures de tourisme neuves mises en circulation (6)

| | | | | | | | | | | | | | | |
|-------|------|--------|-------|-------|-------|-------|-------|-------|-------|-------|-------|-------|-------|-------|
| Total | 2017 | 15 350 | 1 057 | 1 152 | 1 459 | 1 186 | 1 431 | 1 511 | 1 228 | 1 039 | 1 226 | 1 172 | 1 462 | 1 427 |
| | 2018 | 14 108 | 1 230 | 1 100 | 1 305 | 1 211 | 1 252 | 1 306 | 1 248 | 1 081 | 913 | 1 167 | 1 133 | 1 162 |
| | 2019 | | 1 013 | | | | | | | | | | | |

(1) Moyenne mensuelle de l'année, sauf pour les voitures de tourisme neuves (total annuel).

(2) Taxis compris.

(3) Véhicules ne dépassant pas les 3,5 tonnes.

(4) Motos, side-cars et motos légères.

(5) Remorques, tracteurs, véhicules à moteur spéciaux.

(6) Chiffres provisoires pour l'année en cours, définitifs ensuite.

Source : Service cantonal des véhicules - Office fédéral de la statistique (voitures de tourisme neuves)

TITRES DE TRANSPORT VENDUS PAR UNIRESO

| | Date | Année | Janv. | Fév. | Mars | Avril | Mai | Juin | Juil. | Août | Sept. | Oct. | Nov. | Déc. |
|---|------|---------|--------|--------|--------|--------|--------|--------|--------|--------|--------|--------|--------|--------|
| Nombre de titres de transport vendus (1) | | | | | | | | | | | | | | |
| Abonnement annuel «Tout Genève» | 2016 | 114 142 | 14 102 | 13 170 | 14 593 | 6 211 | 4 692 | 5 816 | 5 835 | 17 353 | 11 692 | 5 912 | 5 494 | 9 272 |
| | 2017 | 117 010 | 13 524 | 12 393 | 15 752 | 5 729 | 5 428 | 5 411 | 6 484 | 17 691 | 12 467 | 6 699 | 6 147 | 9 285 |
| | 2018 | | 13 944 | 12 214 | 16 531 | 7 071 | 5 624 | 5 157 | 6 590 | 19 707 | 11 920 | | | |
| Abonnement mensuel «Tout Genève» | 2016 | 586 681 | 53 150 | 51 270 | 52 274 | 50 699 | 51 139 | 50 813 | 37 030 | 44 357 | 53 349 | 48 434 | 48 143 | 46 023 |
| | 2017 | 534 942 | 49 403 | 45 302 | 53 970 | 42 117 | 48 808 | 38 861 | 39 318 | 39 509 | 47 053 | 45 094 | 49 045 | 36 462 |
| | 2018 | | 50 708 | 43 052 | 47 588 | 43 912 | 46 503 | 39 507 | 37 021 | 40 389 | 43 963 | | | |
| Chiffre d'affaires global des ventes | | | | | | | | | | | | | | |
| En millier de francs | 2016 | 151 173 | 15 193 | 13 463 | 14 212 | 11 343 | 10 749 | 11 273 | 9 888 | 15 506 | 14 027 | 11 214 | 11 158 | 13 149 |
| | 2017 | 150 519 | 14 838 | 12 739 | 15 296 | 10 170 | 11 150 | 10 860 | 10 385 | 15 696 | 14 185 | 11 367 | 11 419 | 12 414 |
| | 2018 | | 14 996 | 11 869 | 16 502 | 11 162 | 11 121 | 10 770 | 10 452 | 16 334 | 14 331 | | | |

(1) Abonnements tarif plein, tarif plein 1^{re} classe, tarif junior, tarif senior, tarif senior 1^{re} classe, transmissibles ou non transmissibles.

Source : Direction générale des transports / TPG

| | Date | Année | Janv. | Fév. | Mars | Avril | Mai | Juin | Juil. | Août | Sept. | Oct. | Nov. | Déc. |
|----------------------------------|------|------------|-----------|-----------|-----------|-----------|-----------|-----------|-----------|-----------|-----------|-----------|-----------|-----------|
| Mouvements d'avions | | | | | | | | | | | | | | |
| Total (2) | 2017 | 173 259 | 14 654 | 13 944 | 15 933 | 14 780 | 14 763 | 14 578 | 15 072 | 14 424 | 14 709 | 14 506 | 12 100 | 13 796 |
| | 2018 | 170 633 | 14 649 | 13 844 | 15 341 | 14 393 | 14 289 | 14 285 | 14 717 | 14 257 | 14 378 | 14 422 | 12 118 | 13 942 |
| | 2019 | | 14 526 | | | | | | | | | | | |
| Trafic régulier | 2017 | 145 995 | 12 624 | 12 005 | 13 404 | 12 638 | 12 439 | 12 105 | 12 522 | 12 225 | 12 130 | 12 284 | 10 045 | 11 575 |
| | 2018 | 143 231 | 12 254 | 11 683 | 12 809 | 12 191 | 11 813 | 11 655 | 12 197 | 12 083 | 11 978 | 12 290 | 10 232 | 12 046 |
| | 2019 | | 12 438 | | | | | | | | | | | |
| Trafic non régulier (3) | 2017 | 27 264 | 2 030 | 1 939 | 2 529 | 2 142 | 2 324 | 2 473 | 2 550 | 2 199 | 2 579 | 2 222 | 2 055 | 2 221 |
| | 2018 | 27 402 | 2 395 | 2 161 | 2 532 | 2 202 | 2 476 | 2 630 | 2 520 | 2 174 | 2 400 | 2 132 | 1 886 | 1 896 |
| | 2019 | | 2 088 | | | | | | | | | | | |
| Passagers (4) | | | | | | | | | | | | | | |
| Total | 2017 | 17 318 637 | 1 419 826 | 1 416 505 | 1 639 265 | 1 525 046 | 1 365 548 | 1 416 660 | 1 648 951 | 1 577 995 | 1 423 812 | 1 440 021 | 1 071 528 | 1 373 799 |
| | 2018 | 17 677 035 | 1 459 649 | 1 461 659 | 1 668 734 | 1 532 116 | 1 406 763 | 1 421 452 | 1 637 782 | 1 613 729 | 1 451 267 | 1 469 288 | 1 115 772 | 1 407 907 |
| | 2019 | | 1 457 267 | | | | | | | | | | | |
| Trafic régulier | 2017 | 17 144 216 | 1 392 981 | 1 390 730 | 1 606 211 | 1 507 698 | 1 359 016 | 1 409 597 | 1 635 101 | 1 569 667 | 1 415 357 | 1 431 408 | 1 065 846 | 1 360 808 |
| | 2018 | 17 478 774 | 1 433 590 | 1 437 090 | 1 633 998 | 1 519 047 | 1 400 105 | 1 414 515 | 1 627 384 | 1 604 140 | 1 442 905 | 1 460 650 | 1 109 155 | 1 396 249 |
| | 2019 | | 1 437 084 | | | | | | | | | | | |
| Trafic non régulier (3) | 2017 | 174 421 | 26 845 | 25 775 | 33 054 | 17 348 | 6 532 | 7 063 | 13 850 | 8 288 | 8 455 | 8 613 | 5 682 | 12 991 |
| | 2018 | 198 261 | 26 059 | 24 569 | 34 736 | 13 069 | 6 658 | 6 937 | 10 398 | 9 589 | 8 362 | 8 638 | 6 617 | 11 658 |
| | 2019 | | 20 183 | | | | | | | | | | | |
| Variation annuelle (%) | 2017 | 5,0 | 3,5 | 2,2 | 4,2 | 12,4 | 4,1 | 6,7 | 5,3 | 4,1 | 6,4 | 3,9 | 4,1 | 2,7 |
| | 2018 | 2,1 | 2,8 | 3,2 | 1,8 | 0,5 | 3,0 | 0,3 | -0,7 | 2,3 | 1,9 | 2,0 | 4,1 | 2,5 |
| | 2019 | | -0,2 | | | | | | | | | | | |
| Marchandises en tonne (5) | | | | | | | | | | | | | | |
| Fret | 2017 | 60 690 | 4 083 | 4 685 | 5 785 | 4 901 | 4 367 | 4 612 | 5 015 | 4 856 | 5 367 | 5 281 | 5 696 | 6 042 |
| | 2018 | 65 130 | 4 735 | 4 800 | 5 646 | 5 334 | 5 047 | 5 610 | 5 688 | 5 152 | 5 152 | 5 972 | 5 898 | 5 378 |
| | 2019 | | 4 778 | | | | | | | | | | | |
| Poste | 2017 | 4 187 | 366 | 347 | 391 | 332 | 338 | 330 | 288 | 285 | 313 | 315 | 399 | 484 |
| | 2018 | 4 723 | 444 | 378 | 430 | 396 | 380 | 378 | 339 | 343 | 368 | 382 | 377 | 509 |
| | 2019 | | 370 | | | | | | | | | | | |

(1) Les totaux annuels sont consolidés, ce qui provoque de légères différences avec les totaux calculés à partir des valeurs mensuelles.

(2) Total des arrivées et des départs; non compris le trafic non commercial (vols privés, vols d'entraînement, vols militaires ou autres vols particuliers).

(3) Charters, taxis et autre trafic commercial (vols à vide, atterrissages techniques, fuel stop, etc.).

(4) Trafic commercial uniquement; passagers en transit comptés une fois.

(5) Marchandises chargées ou déchargées à l'aéroport, transportées par avion.

Source : Genève Aéroport

POURSUITES ET FAILLITES

| | 2016 | | | | 2017 | | | | 2018 | | | |
|--|---------|---------|--------|---------|---------|---------|---------|---------|---------|---------|---------|---------|
| | I | II | III | IV | I | II | III | IV | I | II | III | IV |
| Procédures de poursuites | 118 171 | 105 023 | 99 855 | 118 512 | 128 125 | 126 299 | 118 520 | 116 644 | 137 339 | 126 794 | 115 947 | 112 152 |
| Réquisitions de poursuite | 75 495 | 73 156 | 65 718 | 73 708 | 68 360 | 77 309 | 70 037 | 64 415 | 80 679 | 71 407 | 67 934 | 61 656 |
| Réquisitions de continuer la poursuite | 41 168 | 31 127 | 33 692 | 44 154 | 58 840 | 47 731 | 48 015 | 50 767 | 54 781 | 53 566 | 46 733 | 49 083 |
| Réquisitions de prise d'inventaire | 21 | 42 | 24 | 50 | 15 | 34 | 20 | 30 | 25 | 32 | 16 | 19 |
| Réquisitions de vente | 1 299 | 488 | 266 | 376 | 611 | 877 | 864 | 1 266 | 1 579 | 1 496 | 1 088 | 991 |
| Séquestres | 188 | 210 | 155 | 224 | 306 | 367 | 249 | 166 | 275 | 293 | 176 | 403 |
| Faillites prononcées | 393 | 470 | 353 | 306 | 458 | 445 | 446 | 430 | 532 | 566 | 412 | 545 |
| Faillites définitives (1) | 307 | 380 | 293 | 263 | 368 | 362 | 343 | 333 | 419 | 446 | 312 | 419 |
| Entreprises et particuliers (2) | 129 | 190 | 161 | 104 | 186 | 210 | 187 | 188 | 237 | 236 | 191 | 239 |
| Industrie et construction | 14 | 24 | 17 | 15 | 29 | 38 | 37 | 42 | 35 | 41 | 36 | 46 |
| Commerce | 17 | 30 | 28 | 24 | 28 | 33 | 34 | 24 | 40 | 41 | 37 | 36 |
| Services auxiliaires (3) | 28 | 49 | 48 | 31 | 56 | 68 | 55 | 56 | 59 | 57 | 59 | 52 |
| Autres | 70 | 87 | 68 | 34 | 73 | 71 | 61 | 66 | 103 | 97 | 59 | 105 |
| Particuliers non inscrits au RC | 9 | 2 | 4 | 4 | 6 | 4 | 5 | 2 | 3 | 3 | 0 | 0 |
| Successions répudiées | 169 | 188 | 128 | 155 | 176 | 148 | 151 | 143 | 179 | 207 | 121 | 180 |

(1) Les jugements de faillite ne sont définitifs qu'à l'échéance des délais de recours ou au terme de la procédure de recours; les chiffres peuvent être révisés.

(2) Entreprises et particuliers inscrits au Registre du commerce (RC).

(3) Banques, assurances, sociétés immobilières, hôtels, transports.

Source : Office cantonal des poursuites / Office cantonal des faillites

| | Date | Année | Janv. | Fév. | Mars | Avril | Mai | Juin | Juil. | Août | Sept. | Oct. | Nov. | Dec |
|---|------|---------|--------|--------|--------|--------|--------|--------|--------|--------|--------|--------|--------|--------|
| Canton de Genève | | | | | | | | | | | | | | |
| Total des importations | 2017 | 16 629 | 1 162 | 1 115 | 1 828 | 1 305 | 1 367 | 1 543 | 1 359 | 1 035 | 1 516 | 1 821 | 1 494 | 1 084 |
| (en million de francs) | 2018 | 17 817 | 1 147 | 1 358 | 1 841 | 1 287 | 1 728 | 1 688 | 1 896 | 1 115 | 1 360 | 1 760 | 1 453 | 1 185 |
| | 2019 | | 1 274 | | | | | | | | | | | |
| Total, sans or en barres, monnaies, métaux précieux, pierres gemmes, objets d'art ni antiquités | 2017 | 12 998 | 987 | 807 | 1 397 | 877 | 1 092 | 1 274 | 1 140 | 883 | 1 138 | 1 303 | 1 185 | 916 |
| | 2018 | 14 360 | 913 | 1 122 | 1 413 | 1 022 | 1 399 | 1 316 | 1 639 | 947 | 1 039 | 1 402 | 1 138 | 1 012 |
| | 2019 | | 1 018 | | | | | | | | | | | |
| Total des exportations | 2017 | 23 427 | 1 715 | 1 663 | 1 904 | 1 764 | 2 160 | 2 411 | 1 945 | 1 505 | 1 937 | 2 060 | 2 554 | 1 810 |
| (en million de francs) | 2018 | 25 146 | 1 576 | 2 271 | 1 844 | 2 000 | 2 789 | 2 705 | 2 184 | 1 457 | 1 954 | 1 880 | 2 688 | 1 804 |
| | 2019 | | 1 756 | | | | | | | | | | | |
| Total, sans or en barres, monnaies, métaux précieux, pierres gemmes, objets d'art ni antiquités | 2017 | 19 672 | 1 488 | 1 445 | 1 623 | 1 417 | 1 942 | 2 073 | 1 703 | 1 307 | 1 683 | 1 630 | 1 940 | 1 422 |
| | 2018 | 20 568 | 1 405 | 1 850 | 1 570 | 1 576 | 2 151 | 2 232 | 1 792 | 1 332 | 1 660 | 1 686 | 1 860 | 1 456 |
| | 2019 | | 1 541 | | | | | | | | | | | |
| Suisse | | | | | | | | | | | | | | |
| Total des importations | 2017 | 265 572 | 21 877 | 20 621 | 24 176 | 20 652 | 22 492 | 21 986 | 21 569 | 21 875 | 23 317 | 22 691 | 23 524 | 20 791 |
| (en million de francs) | 2018 | 272 975 | 23 874 | 19 749 | 23 723 | 22 721 | 23 565 | 24 148 | 23 294 | 22 859 | 22 894 | 25 285 | 21 297 | 19 686 |
| | 2019 | | 20 630 | | | | | | | | | | | |
| Total, sans or en barres, monnaies, métaux précieux, pierres gemmes, objets d'art ni antiquités | 2017 | 185 774 | 13 512 | 14 091 | 16 613 | 14 225 | 16 295 | 15 986 | 14 921 | 14 619 | 15 559 | 17 277 | 18 016 | 14 659 |
| | 2018 | 201 827 | 16 904 | 15 580 | 18 272 | 16 856 | 17 572 | 17 973 | 17 494 | 15 272 | 15 339 | 18 266 | 17 342 | 14 959 |
| | 2019 | | 16 639 | | | | | | | | | | | |
| Total des exportations | 2017 | 294 894 | 23 836 | 21 354 | 26 313 | 22 021 | 27 078 | 25 889 | 23 698 | 20 582 | 25 307 | 26 666 | 27 677 | 24 473 |
| (en million de francs) | 2018 | 303 766 | 24 130 | 25 921 | 26 194 | 24 391 | 26 840 | 27 102 | 25 994 | 24 449 | 23 698 | 26 297 | 28 894 | 19 967 |
| | 2019 | | 23 585 | | | | | | | | | | | |
| Total, sans or en barres, monnaies, métaux précieux, pierres gemmes, objets d'art ni antiquités | 2017 | 220 582 | 18 293 | 17 098 | 19 675 | 16 191 | 19 638 | 18 769 | 18 405 | 16 847 | 18 309 | 19 583 | 20 579 | 17 196 |
| | 2018 | 233 146 | 18 941 | 18 704 | 19 955 | 18 918 | 20 459 | 20 581 | 19 777 | 17 437 | 17 624 | 21 810 | 22 088 | 16 921 |
| | 2019 | | 19 682 | | | | | | | | | | | |

(1) Les résultats de l'année en cours sont révisés chaque mois. Ceux de l'année précédente sont révisés jusqu'en mai de l'année suivante, quand ils deviennent définitifs.

Source : Administration fédérale des douanes

TAUX D'INTÉRÊT ET RENDEMENTS

| | Date | Année | Janv. | Fév. | Mars | Avril | Mai | Juin | Juil. | Août | Sept. | Oct. | Nov. | Déc. |
|--|------|--------|--------|--------|--------|--------|--------|--------|--------|--------|--------|--------|--------|--------|
| Taux d'intérêt à court terme (%) | | | | | | | | | | | | | | |
| Taux interbancaire à Londres (Libor), en franc suisse, à 3 mois (1) | 2017 | -0,746 | -0,729 | -0,726 | -0,730 | -0,730 | -0,730 | -0,730 | -0,726 | -0,726 | -0,726 | -0,727 | -0,752 | -0,746 |
| | 2018 | -0,713 | -0,745 | -0,745 | -0,735 | -0,728 | -0,735 | -0,732 | -0,728 | -0,728 | -0,736 | -0,745 | -0,738 | -0,713 |
| | 2019 | | -0,713 | | | | | | | | | | | |
| Créances comptables sur la Confédération à 3 mois (1) | 2017 | -1,050 | -0,880 | -0,892 | -0,912 | -0,943 | -0,900 | -0,939 | -0,900 | -0,916 | -0,920 | -0,967 | -1,010 | -1,050 |
| | 2018 | -0,979 | -0,884 | -0,892 | -0,920 | -0,849 | -0,853 | -0,864 | -0,854 | -0,849 | -0,841 | -0,951 | -0,987 | -0,979 |
| | 2019 | | -0,766 | | | | | | | | | | | |
| Taux d'intérêt publiés pour nouvelles opérations (%) | | | | | | | | | | | | | | |
| Placements à terme fixe (minimum : 100 000 francs) d'une durée de 3 mois (2) | 2017 | -0,27 | -0,22 | -0,22 | -0,22 | -0,22 | -0,22 | -0,29 | -0,29 | -0,31 | -0,31 | -0,31 | -0,34 | -0,30 |
| | 2018 | -0,32 | -0,30 | -0,32 | -0,32 | -0,32 | -0,32 | -0,32 | -0,32 | -0,32 | -0,32 | -0,32 | -0,32 | -0,32 |
| | 2019 | | | | | | | | | | | | | |
| Dépôts d'épargne (2) | 2017 | 0,05 | 0,05 | 0,05 | 0,05 | 0,05 | 0,05 | 0,05 | 0,05 | 0,05 | 0,05 | 0,05 | 0,05 | 0,05 |
| | 2018 | 0,04 | 0,05 | 0,05 | 0,05 | 0,05 | 0,05 | 0,05 | 0,05 | 0,05 | 0,04 | 0,04 | 0,04 | 0,04 |
| | 2019 | | | | | | | | | | | | | |
| Hypothèques à taux variable (2) | 2017 | 2,63 | 2,64 | 2,64 | 2,63 | 2,63 | 2,63 | 2,62 | 2,62 | 2,62 | 2,62 | 2,62 | 2,62 | 2,62 |
| | 2018 | 2,63 | 2,62 | 2,62 | 2,62 | 2,62 | 2,62 | 2,62 | 2,62 | 2,62 | 2,63 | 2,63 | 2,63 | 2,63 |
| | 2019 | | | | | | | | | | | | | |
| Rendements d'obligations (%) | | | | | | | | | | | | | | |
| Obligations de la Confédération à 10 ans (3) | 2017 | -0,07 | -0,07 | -0,21 | -0,10 | -0,10 | -0,15 | -0,03 | 0,06 | -0,11 | 0,02 | -0,03 | -0,05 | -0,10 |
| | 2018 | 0,03 | 0,10 | 0,12 | 0,05 | 0,12 | -0,01 | -0,01 | 0,04 | -0,03 | 0,11 | 0,07 | -0,02 | -0,15 |
| | 2019 | | -0,21 | | | | | | | | | | | |

(1) Taux en fin de mois; taux annuel : taux en fin d'année.

(2) Taux en fin de mois; taux annuel : moyenne des valeurs mensuelles.

(3) Taux en fin de mois; taux annuel : moyenne des valeurs journalières.

Source : Banque nationale suisse

INDICES DU COURS DU FRANC ET COURS DES DEVICES
T 19

| | Date | Année | Janv. | Fév. | Mars | Avril | Mai | Juin | Juil. | Août | Sept. | Oct. | Nov. | Déc. |
|--|------|-------|-------|-------|-------|-------|-------|-------|-------|-------|-------|-------|-------|-------|
| Cours nominal du franc suisse (1) | | | | | | | | | | | | | | |
| Indices annuels : 2000=100 | 2017 | 157,7 | 156,7 | 156,8 | 156,6 | 155,9 | 155,8 | 157,5 | 156,7 | 153,8 | 152,9 | 151,4 | 150,1 | 149,8 |
| Indices mensuels : | 2018 | | 150,5 | 153,6 | 151,8 | 149,1 | 148,6 | 151,5 | 151,6 | 154,5 | 157,5 | 154,5 | 154,1 | 155,5 |
| décembre 2000 = 100 | 2019 | | 155,0 | | | | | | | | | | | |
| Cours réel du franc suisse (2) | | | | | | | | | | | | | | |
| Indices annuels : 2000=100 | 2017 | 113,6 | 114,4 | 114,7 | 114,3 | 113,7 | 113,6 | 114,5 | 113,8 | 111,5 | 110,8 | 109,6 | 108,4 | 108,2 |
| Indices mensuels : | 2018 | | 108,6 | 110,8 | 109,5 | 107,3 | 106,8 | 108,6 | 108,1 | 110,5 | 112,2 | 109,4 | 109,2 | 110,1 |
| décembre 2000 = 100 | 2019 | | 109,6 | | | | | | | | | | | |
| Cours des devises en francs suisses (3) | | | | | | | | | | | | | | |
| Dollar US en CHF | 2017 | 0,985 | 1,009 | 1,002 | 1,002 | 1,001 | 0,987 | 0,968 | 0,961 | 0,965 | 0,962 | 0,982 | 0,992 | 0,987 |
| | 2018 | 0,978 | 0,962 | 0,934 | 0,947 | 0,968 | 0,997 | 0,990 | 0,995 | 0,989 | 0,968 | 0,994 | 1,001 | 0,992 |
| | 2019 | | 0,989 | | | | | | | | | | | |
| Euro en CHF | 2017 | 1,111 | 1,071 | 1,066 | 1,071 | 1,072 | 1,090 | 1,088 | 1,105 | 1,140 | 1,147 | 1,154 | 1,164 | 1,169 |
| | 2018 | 1,155 | 1,173 | 1,154 | 1,168 | 1,188 | 1,179 | 1,156 | 1,162 | 1,141 | 1,129 | 1,141 | 1,138 | 1,130 |
| | 2019 | | 1,130 | | | | | | | | | | | |

(1) Cours du franc suisse pondéré par le flux des exportations et des importations ainsi que les effets de marchés des principaux partenaires commerciaux de la Suisse, ces derniers étant mis à jour chaque année. Les chiffres sont révisés régulièrement.

(2) Cours corrigé au moyen de l'indice des prix à la consommation. Les chiffres sont révisés régulièrement.

(3) Valeurs mensuelles : moyennes des cours journaliers; valeurs annuelles : moyennes des valeurs mensuelles.

Source : Banque nationale suisse

INDICES SUISSES DES ACTIONS (1)
T 20

| | Date | Année | Janv. | Fév. | Mars | Avril | Mai | Juin | Juil. | Août | Sept. | Oct. | Nov. | Déc. |
|--|------|--------|--------|--------|--------|--------|--------|--------|--------|--------|--------|--------|--------|--------|
| SPI Swiss Performance Index (2) | | | | | | | | | | | | | | |
| Indice | 2017 | 10 752 | 9 063 | 9 367 | 9 638 | 9 976 | 10 249 | 10 128 | 10 311 | 10 177 | 10 447 | 10 604 | 10 675 | 10 752 |
| (1 ^{er} juin 1987 = 1000) | 2018 | 9 830 | 10 737 | 10 259 | 10 190 | 10 525 | 10 165 | 10 327 | 10 898 | 10 740 | 10 808 | 10 636 | 10 541 | 9 830 |
| | 2019 | | 10 514 | | | | | | | | | | | |
| Variation mensuelle (%) | 2017 | /// | 1,1 | 3,4 | 2,9 | 3,5 | 2,7 | - 1,2 | 1,8 | - 1,3 | 2,7 | 1,5 | 0,7 | 0,7 |
| | 2018 | /// | - 0,1 | - 4,5 | - 0,7 | 3,3 | - 3,4 | 1,6 | 5,5 | - 1,4 | 0,6 | - 1,6 | - 0,9 | 2,0 |
| | 2019 | | - 2,2 | | | | | | | | | | | |
| SMI Swiss Market Index (2) | | | | | | | | | | | | | | |
| Indice | 2017 | 9 382 | 8 292 | 8 546 | 8 659 | 8 813 | 9 017 | 8 907 | 9 055 | 8 925 | 9 157 | 9 242 | 9 319 | 9 382 |
| (1 ^{er} juin 1987 = 1000) | 2018 | 8 429 | 9 335 | 8 906 | 8 741 | 8 886 | 8 457 | 8 609 | 9 174 | 8 974 | 9 088 | 9 022 | 9 038 | 8 429 |
| | 2019 | | 8 969 | | | | | | | | | | | |
| Variation mensuelle (%) | 2017 | /// | 0,9 | 3,1 | 1,3 | 1,8 | 2,3 | - 1,2 | 1,7 | - 1,4 | 2,6 | 0,9 | 0,8 | 0,7 |
| | 2018 | /// | - 0,5 | - 4,6 | - 1,9 | 1,7 | - 4,8 | 1,8 | 6,6 | - 2,2 | 1,3 | - 0,7 | 0,2 | - 6,7 |
| | 2019 | | 6,4 | | | | | | | | | | | |

(1) Situation en fin de mois ou fin d'année.

(2) Indice global, avec réinvestissement des dividendes (SPI), sans réinvestissement (SMI).

Source : Banque nationale suisse

PRODUIT INTÉRIEUR BRUT
T 21

| | 2016 p | | | | 2017 p | | | | 2018 p | | | |
|--|---------|---------|---------|---------|---------|---------|---------|---------|---------|---------|---------|----|
| | I | II | III | IV | I | II | III | IV | I | II | III | IV |
| Suisse | | | | | | | | | | | | |
| Valeur nominale, en million de francs | 162 083 | 166 580 | 166 189 | 165 541 | 164 547 | 166 395 | 168 009 | 169 621 | 168 577 | 174 101 | 173 695 | |
| Variation trimestrielle réelle (%) (1) | 0,6 | 0,3 | 0,4 | - 0,1 | 0,4 | 0,7 | 0,8 | 0,7 | 0,9 | 0,7 | - 0,2 | |
| Variation annuelle réelle (%) | 1,4 | 2,5 | 1,7 | 0,9 | 1,2 | 1,0 | 1,7 | 2,5 | 2,9 | 3,5 | 2,4 | |
| Canton de Genève | | | | | | | | | | | | |
| Valeur nominale, en million de francs | 11 723 | 12 015 | 12 005 | 12 166 | 12 035 | 12 177 | 12 245 | 12 593 | 12 471 | 12 892 | 12 872 | |
| Variation trimestrielle réelle (%) (1) | 0,9 | 0,6 | 0,2 | 0,5 | 0,4 | 0,7 | 0,6 | 1,2 | 1,2 | 1,0 | 0,0 | |
| Variation annuelle réelle (%) | - 0,5 | 1,1 | 1,7 | 2,1 | 1,6 | 1,8 | 2,0 | 3,0 | 3,7 | 4,2 | 3,6 | |

(1) Données corrigées des variations saisonnières (cvs).

Source : Secrétariat d'Etat à l'économie / Institut Créa de macroéconomie appliquée / Office cantonal de la statistique

INDICATEUR AVANCÉ IREG-CCIG-OCSTAT (ICO) DE L'ÉCONOMIE GENEVOISE (1)
T 22

| | Date | Janv. | Fév. | Mars | Avril | Mai | Juin | Juil. | Août | Sept. | Oct. | Nov. | Déc. |
|----------------------------|------|-------|-------|-------|-------|-------|-------|-------|-------|-------|-------|-------|-------|
| Indicateur | | | | | | | | | | | | | |
| (Septembre 1995 = 100) | 2016 | 101,0 | 100,7 | 101,2 | 100,1 | 100,6 | 99,7 | 100,6 | 100,7 | 100,0 | 100,1 | 101,1 | 101,8 |
| | 2017 | 101,6 | 102,5 | 102,8 | 102,9 | 103,2 | 103,2 | 103,2 | 103,5 | 103,9 | 105,9 | 108,0 | 108,7 |
| | 2018 | 107,2 | 107,6 | 107,2 | 107,7 | 106,7 | 105,4 | 105,1 | 105,0 | 104,7 | 104,4 | 102,8 | 101,9 |
| Variation mensuelle | | | | | | | | | | | | | |
| En % | 2016 | - 0,0 | - 0,3 | 0,5 | - 1,1 | 0,5 | - 0,9 | 0,9 | 0,1 | - 0,7 | 0,2 | 1,0 | 0,7 |
| | 2017 | - 0,2 | 0,9 | 0,3 | 0,1 | 0,2 | 0,0 | 0,0 | 0,2 | 0,4 | 2,0 | 2,0 | 0,6 |
| | 2018 | - 1,3 | 0,3 | - 0,4 | 0,5 | - 0,9 | - 1,3 | - 0,3 | - 0,0 | - 0,3 | - 0,3 | - 1,5 | - 0,9 |

(1) L'indicateur avancé ICO (anciennement LPO) anticipe l'évolution économique du canton de Genève de trois à six mois. Pour les mois de mars, juin, septembre et décembre, l'indicateur est calculé sur la base des dix séries statistiques mensuelles et trimestrielles qui le composent. Pour les autres mois, seules les six séries mensuelles sont prises en compte.

Source : Institut de recherche appliquée en économie et gestion (IREG - Université de Genève / HEG)

MARCHE DES AFFAIRES DANS QUELQUES BRANCHES ÉCONOMIQUES : RÉSULTATS MENSUELS (1)
T 23

| | Date | Janv. | Fév. | Mars | Avril | Mai | Juin | Juil. | Août | Sept. | Oct. | Nov. | Déc. |
|--|------|-------|------|------|-------|------|------|-------|------|-------|------|------|------|
| Industrie | | | | | | | | | | | | | |
| Appréciation de la marche des affaires | 2017 | - 24 | - 24 | - 38 | - 32 | - 35 | - 26 | - 44 | - 45 | - 47 | - 14 | - 0 | - 34 |
| | 2018 | - 27 | - 24 | - 9 | - 15 | - 5 | - 10 | - 5 | - 7 | - 15 | - 4 | - 16 | - 12 |
| | 2019 | - 9 | | | | | | | | | | | |
| Commerce de détail | | | | | | | | | | | | | |
| Appréciation de la marche des affaires | 2017 | - 18 | - 21 | - 20 | - 17 | - 13 | - 12 | - 10 | - 10 | - 5 | - 11 | - 11 | - 1 |
| | 2018 | - 4 | - 0 | - 12 | - 13 | - 8 | - 11 | - 2 | - 2 | - 5 | - 10 | - 6 | - 6 |
| | 2019 | - 1 | | | | | | | | | | | |
| Services financiers | | | | | | | | | | | | | |
| Appréciation de la marche des affaires | 2017 | - 14 | - 12 | - 14 | 0 | 14 | 13 | 9 | 10 | 12 | 18 | 20 | 23 |
| | 2018 | 28 | 24 | 17 | 0 | 20 | 4 | 28 | 24 | 25 | 16 | 17 | 16 |
| | 2019 | - 1 | | | | | | | | | | | |
| Construction | | | | | | | | | | | | | |
| Appréciation de la marche des affaires | 2017 | - 21 | - 25 | - 23 | - 27 | - 23 | - 26 | - 13 | - 15 | - 13 | - 17 | - 17 | - 13 |
| | 2018 | - 7 | - 9 | - 3 | - 5 | - 1 | - 1 | - 8 | - 8 | 13 | 8 | - 4 | 6 |
| | 2019 | 0 | | | | | | | | | | | |

(1) Les chiffres représentent les soldes, pondérés par l'emploi, entre les pourcentages des réponses positives et négatives aux questions des enquêtes. Ils peuvent varier théoriquement de - 100 à + 100 et résument de façon satisfaisante l'évolution de chaque rubrique.

Source : Centre de recherches conjoncturelles (KOF - EPFZ) / Office cantonal de la statistique

MARCHE DES AFFAIRES DANS QUELQUES BRANCHES ÉCONOMIQUES : RÉSULTATS TRIMESTRIELS (1)
T 24

| | 2017 | | | | 2018 | | | | 2019 | | | |
|--|-------|-------|-------|------|-------|-------|-------|------|-------|-------|-------|------|
| | Janv. | Avril | Juil. | Oct. | Janv. | Avril | Juil. | Oct. | Janv. | Avril | Juil. | Oct. |
| Services immobiliers | | | | | | | | | | | | |
| Appréciation de la marche des affaires | | 6 | 11 | 12 | 23 | 30 | 25 | 39 | 34 | 38 | | |
| Hôtellerie-restauration | | | | | | | | | | | | |
| Appréciation de la marche des affaires | | - 59 | - 48 | - 41 | - 27 | - 22 | - 32 | - 43 | - 36 | - 31 | | |
| Branches des services (2) | | | | | | | | | | | | |
| Appréciation de la marche des affaires | | 11 | 12 | 21 | 8 | 10 | 11 | 10 | 17 | | | |

(1) Les chiffres représentent les soldes, pondérés par l'emploi, entre les pourcentages des réponses positives et négatives aux questions des enquêtes. Ils peuvent varier théoriquement de - 100 à + 100 et résument de façon satisfaisante l'évolution de chaque rubrique.

(2) Concerne les activités suivantes : transports, information et communication, services aux entreprises, santé humaine et action sociale, arts, spectacles et activités récréatives.

Source : Centre de recherches conjoncturelles (KOF - EPFZ) / Office cantonal de la statistique

INDICE DU CLIMAT DE CONSOMMATION EN SUISSE (1)
T 25

| | 2017 | | | | 2018 | | | | 2019 | | | |
|---------------|-------|-------|-------|------|-------|-------|-------|------|-------|-------|-------|------|
| | Janv. | Avril | Juil. | Oct. | Janv. | Avril | Juil. | Oct. | Janv. | Avril | Juil. | Oct. |
| Suisse | | | | | | | | | | | | |
| Indice | - 3 | - 8 | - 3 | - 2 | 5 | 2 | - 7 | - 6 | - 4 | | | |

(1) L'indice peut varier théoriquement de - 200 à + 200.

Source : Secrétariat d'Etat à l'économie

| | 2016 | | | | 2017 | | | | 2018 | | | |
|---|-------|-------|-------|-------|-------|-------|-------|-------|-------|-------|-------|----|
| | I | II | III | IV | I | II | III | IV | I p | II p | III p | IV |
| Nombre de bâtiments | | | | | | | | | | | | |
| Bâtiments autorisés (total) | 99 | 181 | 138 | 120 | 126 | 150 | 151 | 117 | 95 | 121 | 152 | |
| Bâtiments non résidentiels | 4 | 12 | 4 | 9 | 4 | 12 | 7 | 4 | 3 | 7 | 9 | |
| Maisons individuelles | 61 | 138 | 69 | 91 | 76 | 84 | 45 | 72 | 32 | 56 | 110 | |
| Bâtiments à plusieurs logements | 23 | 28 | 51 | 15 | 25 | 42 | 79 | 31 | 41 | 44 | 26 | |
| Bâtiments mixtes (1) | 11 | 3 | 14 | 5 | 21 | 12 | 20 | 10 | 19 | 14 | 7 | |
| Bâtiments mis en chantier (total) | 142 | 100 | 61 | 71 | 155 | 120 | 106 | 130 | 125 | 136 | 67 | |
| Bâtiments non résidentiels | 9 | 16 | 5 | 3 | 9 | 10 | 5 | 2 | 11 | 9 | 7 | |
| Maisons individuelles | 85 | 52 | 30 | 49 | 101 | 55 | 71 | 72 | 53 | 70 | 22 | |
| Bâtiments à plusieurs logements | 35 | 18 | 21 | 19 | 43 | 34 | 28 | 47 | 40 | 36 | 32 | |
| Bâtiments mixtes (1) | 13 | 14 | 5 | - | 2 | 21 | 2 | 9 | 21 | 21 | 6 | |
| Bâtiments en cours de construction (total) (2) | 945 | 969 | 906 | 831 | 930 | 928 | 913 | 906 | 918 | 965 | 900 | |
| Bâtiments non résidentiels | 109 | 117 | 115 | 110 | 110 | 114 | 106 | 105 | 108 | 93 | 90 | |
| Maisons individuelles | 519 | 534 | 486 | 447 | 519 | 496 | 491 | 461 | 456 | 481 | 431 | |
| Bâtiments à plusieurs logements | 235 | 224 | 211 | 185 | 218 | 233 | 240 | 255 | 255 | 280 | 291 | |
| Bâtiments mixtes (1) | 82 | 94 | 94 | 89 | 83 | 85 | 76 | 85 | 99 | 111 | 88 | |
| Bâtiments construits (total) | 89 | 79 | 138 | 160 | 71 | 125 | 130 | 143 | 113 | 88 | 133 | |
| Bâtiments non résidentiels | 19 | 7 | 8 | 9 | 7 | 10 | 9 | 7 | 8 | 23 | 11 | |
| Maisons individuelles | 47 | 42 | 91 | 95 | 36 | 79 | 84 | 94 | 58 | 45 | 72 | |
| Bâtiments à plusieurs logements | 18 | 28 | 34 | 50 | 20 | 20 | 21 | 33 | 40 | 11 | 21 | |
| Bâtiments mixtes (1) | 5 | 2 | 5 | 6 | 8 | 16 | 16 | 9 | 7 | 9 | 29 | |
| Volume des bâtiments (en millier de m³) | | | | | | | | | | | | |
| Bâtiments autorisés (total) | 336 | 695 | 620 | 433 | 586 | 801 | 1101 | 511 | 523 | 395 | 1 084 | |
| Bâtiments mis en chantier (total) | 463 | 690 | 403 | 273 | 761 | 911 | 373 | 327 | 978 | 641 | 485 | |
| Bâtiments en cours de construction (total) (2) | 6 236 | 6 448 | 6 495 | 6 007 | 6 597 | 7 615 | 7 689 | 7 642 | 7 972 | 7 456 | 7 125 | |
| Bâtiments construits (total) | 556 | 477 | 368 | 667 | 285 | 425 | 529 | 528 | 547 | 1 126 | 829 | |
| Valeur des bâtiments (en million de francs) | | | | | | | | | | | | |
| Bâtiments autorisés (total) | 304 | 410 | 490 | 394 | 434 | 685 | 817 | 451 | 486 | 505 | 612 | |
| Bâtiments mis en chantier (total) | 392 | 416 | 310 | 198 | 412 | 774 | 312 | 305 | 779 | 562 | 299 | |
| Bâtiments en cours de construction (total) (2) | 4 774 | 4 879 | 4 888 | 4 319 | 4 531 | 5 189 | 5 257 | 5 296 | 5 606 | 5 698 | 5 401 | |
| Bâtiments construits (total) | 489 | 403 | 334 | 718 | 261 | 506 | 409 | 478 | 548 | 466 | 676 | |

(1) Bâtiments comprenant à la fois des locaux résidentiels (logements) et non résidentiels (commerciaux ou autres).

(2) Situation en fin de trimestre.

Source : Office cantonal de la statistique - Statistique du parc immobilier

CONSTRUCTION DE LOGEMENTS NEUFS (1)

| | 2016 | | | | 2017 | | | | 2018 | | | |
|---|-------|-------|-------|-------|-------|-------|-------|-------|-------|-------|-------|----|
| | I | II | III | IV | I | II | III | IV | I p | II p | III p | IV |
| Totaux trimestriels | | | | | | | | | | | | |
| Logements ... | | | | | | | | | | | | |
| ayant fait l'objet d'une requête (2) | 745 | 1 274 | 757 | 1 057 | 416 | 1 119 | 557 | 1 590 | 1 691 | 975 | 1 321 | |
| autorisés | 506 | 469 | 1 150 | 309 | 714 | 894 | 1 738 | 625 | 1 012 | 725 | 470 | |
| mis en chantier | 833 | 474 | 346 | 318 | 679 | 941 | 446 | 624 | 1 198 | 987 | 443 | |
| en cours de construction (3) | 4 878 | 4 999 | 4 741 | 4 394 | 4 874 | 5 256 | 5 383 | 5 614 | 6 134 | 6 592 | 6 048 | |
| construits | 272 | 359 | 621 | 746 | 345 | 513 | 517 | 578 | 678 | 529 | 1 005 | |
| Gain total (4) | 322 | 383 | 756 | 703 | 362 | 518 | 563 | 620 | 700 | 547 | 978 | |
| Cumul des quatre derniers trimestres (5) | | | | | | | | | | | | |
| Logements ... | | | | | | | | | | | | |
| ayant fait l'objet d'une requête (2) | 3 956 | 4 527 | 4 175 | 3 833 | 3 504 | 3 349 | 3 149 | 3 682 | 4 957 | 4 813 | 5 577 | |
| autorisés | 2 455 | 2 067 | 2 702 | 2 434 | 2 642 | 3 067 | 3 655 | 3 971 | 4 269 | 4 100 | 2 832 | |
| mis en chantier | 2 447 | 2 546 | 2 020 | 1 971 | 1 817 | 2 284 | 2 384 | 2 690 | 3 209 | 3 255 | 3 252 | |
| en cours de construction (3) | 4 878 | 4 999 | 4 741 | 4 394 | 4 874 | 5 256 | 5 383 | 5 614 | 6 134 | 6 592 | 6 048 | |
| construits | 1 833 | 1 656 | 1 869 | 1 998 | 2 071 | 2 225 | 2 121 | 1 953 | 2 286 | 2 302 | 2 790 | |
| Gain total (4) | 1 871 | 1 748 | 2 101 | 2 164 | 2 204 | 2 339 | 2 146 | 2 063 | 2 401 | 2 430 | 2 845 | |

(1) Construction de logements neufs, à l'exclusion des transformations.

(2) Nombre de logements prévus dans les requêtes déposées en autorisation de construire.

(3) Situation en fin de trimestre.

(4) Compte tenu des démolitions de logements, des gains de transformations, etc.

(5) Calculé en fin de chaque trimestre.

Source : Office cantonal de la statistique - Statistique du parc immobilier

| | 2016 | | | | 2017 | | | | 2018 | | | |
|---------------------------------|---------|---------|---------|---------|---------|---------|---------|---------|---------|---------|---------|----|
| | I | II | III | IV | I | II | III | IV | I | II | III | IV |
| Parc immobilier | | | | | | | | | | | | |
| Bâtiments à usage d'habitation | 42 958 | 43 018 | 43 129 | 43 233 | 43 318 | 43 432 | 43 541 | 43 631 | 43 734 | 43 794 | 43 897 | |
| Maisons individuelles | 25 026 | 25 051 | 25 119 | 25 178 | 25 221 | 25 287 | 25 360 | 25 419 | 25 483 | 25 516 | 25 574 | |
| Bâtiments à plusieurs logements | 10 243 | 10 269 | 10 308 | 10 356 | 10 390 | 10 419 | 10 443 | 10 460 | 10 489 | 10 505 | 10 521 | |
| Bâtiments mixtes (1) | 7 689 | 7 698 | 7 702 | 7 699 | 7 707 | 7 726 | 7 738 | 7 752 | 7 762 | 7 773 | 7 802 | |
| Logements | 227 526 | 227 893 | 228 680 | 229 345 | 229 785 | 230 357 | 230 962 | 231 573 | 232 251 | 232 839 | 233 883 | |

(1) Bâtiments comprenant à la fois des locaux résidentiels (logements) et non résidentiels (commerciaux ou autres).

Source : Office cantonal de la statistique - Statistique du parc immobilier

PRIX DE LA CONSTRUCTION (1)

T 29

| TVA non comprise | Variation semestrielle (%) octobre 2017 - avril 2018 | | | Variation semestrielle (%) avril 2018 - octobre 2018 | | | Variation annuelle (%) octobre 2017 - octobre 2018 | | |
|---|---|--------|--------|---|--------|--------|---|--------|--------|
| | Genève | Zurich | Suisse | Genève | Zurich | Suisse | Genève | Zurich | Suisse |
| Indice général | 0,3 | 0,5 | 0,4 | 0,6 | 0,1 | 0,3 | 0,9 | 0,6 | 0,6 |
| Indice bâtiment | 0,8 | 0,6 | 0,5 | 0,3 | -0,1 | 0,2 | 1,1 | 0,5 | 0,6 |
| Construction de bâtiments à plusieurs logements | 1,1 | 0,3 | 0,4 | 0,0 | -0,1 | 0,2 | 1,1 | 0,2 | 0,6 |
| Construction de bâtiments à plusieurs logements en bois | 1,1 | 0,7 | 0,8 | 0,1 | 0,9 | 0,3 | 1,2 | 1,5 | 1,2 |
| Construction de maisons individuelles | 1,7 | 1,1 | 1,2 | -0,2 | 0,2 | -0,2 | 1,5 | 1,2 | 1,0 |
| Construction de bâtiments administratifs | 0,7 | 1,3 | 0,3 | 0,8 | -0,3 | 0,0 | 1,5 | 1,0 | 0,3 |
| Construction de halles industrielles | 0,6 | 0,1 | 0,2 | 0,3 | -0,4 | 0,1 | 0,9 | -0,2 | 0,3 |
| Rénovation de bâtiments à plusieurs logements (Minergie) | 0,9 | 0,8 | 0,9 | -0,1 | -0,2 | -0,1 | 0,8 | 0,6 | 0,8 |
| Rénovation de bâtiments à plusieurs logements (sans Minergie) | 2,0 | 0,7 | 0,5 | 0,3 | 0,2 | 0,1 | 2,3 | 0,9 | 0,6 |
| Rénovation de bâtiments administratifs | -0,9 | 0,7 | 0,4 | 0,6 | -0,6 | 0,2 | -0,2 | 0,1 | 0,7 |
| Génie civil | -1,8 | 0,2 | -0,2 | 1,7 | 1,3 | 0,9 | -0,1 | 1,5 | 0,6 |
| Construction de routes | -1,8 | 0,3 | -0,3 | 1,8 | 1,3 | 0,8 | -0,1 | 1,6 | 0,5 |
| Construction de passages inférieurs en béton armé | -1,6 | -0,2 | 0,1 | 1,7 | 1,2 | 1,0 | 0,0 | 1,1 | 1,1 |
| Construction de parois antibruit | -1,1 | -1,1 | -0,9 | 1,2 | 1,2 | 1,1 | 0,1 | 0,1 | 0,2 |

(1) Pour Genève et Zurich, évolution des prix établie à partir de la régionalisation de l'indice suisse des prix de la construction, calculé par l'Office fédéral de la statistique.

Source : Office cantonal de la statistique / Office fédéral de la statistique

INDICE DES LOYERS

T 30

| | 2016 | | | | 2017 | | | | 2018 | | | |
|---|-------|-------|-------|-------|-------|-------|-------|-------|-------|-------|-------|-------|
| | Fév. | Mai | Août | Nov. | Fév. | Mai | Août | Nov. | Fév. | Mai | Août | Nov. |
| Indice des loyers (mai 1993 = 100) | | | | | | | | | | | | |
| Genève (1) | 147,1 | 148,1 | 148,9 | 148,7 | 149,8 | 150,0 | 150,6 | 151,3 | 151,5 | 152,2 | 152,9 | 153,4 |
| Suisse (2) | 130,0 | 130,2 | 130,4 | 131,1 | 131,3 | 131,9 | 132,4 | 132,3 | 132,5 | 132,7 | 133,0 | 133,0 |
| Variation trimestrielle (%) | | | | | | | | | | | | |
| Genève | -0,2 | 0,7 | 0,5 | -0,1 | 0,7 | 0,2 | 0,4 | 0,5 | 0,1 | 0,4 | 0,5 | 0,3 |
| Suisse | 0,2 | 0,2 | 0,1 | 0,6 | 0,2 | 0,4 | 0,4 | -0,1 | 0,1 | 0,2 | 0,2 | 0,0 |
| Variation annuelle (%) | | | | | | | | | | | | |
| Genève | 1,0 | 1,2 | 1,6 | 0,9 | 1,8 | 1,3 | 1,1 | 1,8 | 1,2 | 1,4 | 1,5 | 1,4 |
| Suisse | 0,1 | 0,0 | 0,1 | 1,1 | 1,0 | 1,3 | 1,6 | 0,9 | 0,9 | 0,6 | 0,4 | 0,5 |

(1) Indice fondé sur les logements à loyer libre uniquement (logements de 7 pièces ou plus inclus), sans prise en compte des allocations.

(2) L'indice suisse n'est pas calculé selon la même méthode que l'indice genevois.

Source : Office cantonal de la statistique / Office fédéral de la statistique